民報

THE MIN PAU

登記證 內政部警字一五九九九號 中宣會中九七九號

中華郵政特准掛號立券按照總包特別優益寄送之新聞紙

第一千三百七十五號

今日二張半售國幣三分四厘

館址上海山東路二百九十號

電話 營業部九三八一六 編輯部九一四六八

電報掛號三〇四六

定報價目 ▲國內每月洋一元三個月洋二元七角半年洋五元全年洋九元（日本朝鮮同）▲歐美各國每月洋三元三角▲香港澳門每月洋二元報費先惠郵票九五折算

廣告刊例 ▲特等新聞欄三行起碼每日每行洋九角▲乙種特等新聞欄四行起碼每日每行洋四角半▲頭等封面及社評論二行起碼每日每行洋一元八角▲緊要分類短行六十字起碼每日每字洋二分五厘英寸六方寸起碼每日每方寸洋一元二角

上海河南路 商務印書館 發行所舉辦

廉價部

貨品在千種以上

不日截止

廉售一折至五折

門市郵購為限

234

縮本四部叢刊初編

善本眞相 依然保存 合并冊葉 便於取攜

正售 預約

平裝四百冊 預約價一百五十元 或月付十五元共付一百六十五元

精裝一百冊 預約價二百元 或月付二十元共付二百二十元

四開版式 上等瑞典紙 膠版精印

樣本備索

商務印書館啟

236(1)

上海女子商業儲蓄銀行召集第十三屆股東常會並先期分發股息紅利通告

三月二日起提前分發[illegible]請持息單向本行領取[illegible]再股東會前一個月停止過戶除專函[illegible]特此通告 上海女子商業儲蓄銀行[illegible]

嘉定銀行發息通告

敬啟者茲經本行股東會決議定於國曆四月一日起開始發息凡吾股東務請於是日起隨帶股票息單向上海或嘉定本銀行支取可也除另函通知外特再登報通告

大陸實業股份有限公司召集股東常會通告

茲經本會議決定於[illegible]下午二時在上海南京路[illegible]召集第十三屆股東會[illegible]務希各股東準時[illegible]所有二十四年份股息紅利[illegible] 董事會啟

成豐紗管廠股份有限公司召集股東常會通告

本公司第八屆通常股東會議訂於本年四月十九日下午二時在上海安寺路跑馬廳對過梅白格路口康里一號三樓大陸宿舍內開會並改選董事監察人務請各股東屆時到席或委託代表出席特此通告 即日起截止除分函外特此通告 [illegible]

華福製帽有限公司召集第十五屆股東常會通告

茲經第四十四次董事會議決定於二十五年三月二十八日下午二時假座北京路朱家弄[illegible]召集第十五屆股東常會報告營業狀況並改選董事監察人除另行分函外特此通告再自登報日起至開會日止停止股票過戶 華福製帽有限公司啓

召集廣東銀行總分行債權人敘會啟事

（香港高等法院大債務案管轄庭）（一千九百三十六年雜案第二宗）（為廣東銀行有限公司事及為一千九百三十二年公司條例事）

公啟者香港高等法院於一千九百三十六年元月十三日根據上述公司某等債權人之申請飭令即召集兩種敘會一為上述公司之無抵押債權人敘會一為[illegible]及股東敘會以便商議（復業）計劃[illegible]定於一千九百三十六年四月十五日[illegible] 一千九百三十六年元月念一日 上述債權人律師廖亞利馬打律師行啓

中國建設銀公司遷移通告

本公司於二十五年三月廿二日遷至江西路一百八十一號（福州路轉角）自置新屋建設大廈三樓照常營業特此公告

陳培基 王勳霞 承 曹斗輝 雷天潤 兩先生介紹經雙方家長同意已於十八日在滬訂婚特此敬告諸親友

章士釗律師受任徐雪僧君常年法律顧問通告

毛鳳五律師代表莊同順號推盤莊同順成記號受盤啟事

茲據上開當事人共同委稱[illegible]推盤人業將[illegible]財店基貨物以及牌號生財等[illegible]受盤人與推盤人已訂立推受盤合同據由貴律師證明外用請代表登報聲明等語前來合亟代爲聲明如上諸希公鑒 事務所白克路四三九弄六號 電話三四八八二

沈抱質律師代表寶山縣長與沙業戶蔡鳳誥等通告各同業啟事

茲據上開當事人[illegible]代表通告[illegible]

陸會源推盤福華鞋店聲明

緣會源在舊校場街三十號開福華鞋店因周轉不靈於本月十八日立據推盤與榮森加榮記營業當日銀兩交以前人欠欠人由會源負責以後由榮森負責兩不相涉特共聲明 推盤人陸會源 受盤人邱榮森 全啟

國民政府軍事委員會禁烟委員會總會通告

[illegible]

中國國民黨上海特別市執行委員會通告

執字第二八七號

爲通告事査三月二十三日爲先烈仲元鄧公殉國第十四週年紀念日本會於是日上午十時在本黨部召集各界代表舉行紀念大會特此通告希各機關團體學校各推代表二人備函參加並下半旗誌哀爲要 中華民國二十五年三月念二日

退保聲明

先嚴忠璋號純甫字萃章公於本月十六日棄養生前爲人担保自即日起無論口頭書面一概無效特此鄭重聲明 棘人吳鴻達 鴻儉 泣告

受盤啓事

受盤人張履生今憑中盤到上海南市魯班路一百六十七號華北絲光線廠全部生財裝修自受盤之後當改稱滙昌絲光線廠[illegible]以前華北絲光線廠人欠欠人一切之事均由郭春芳君理楚與受盤人張履生不涉除邀中見立據外特登民報聲明如上

清初殿版 銅活字本

古今圖書集成

第三期書一百二十九冊業已出版 預約諸君請速取書

敝局所印古今圖書集成、原定於兩年內分八期出書、三個月爲一期、每期出百冊左右、後因職方一典分量太多、冊數支配不均、故將第一期至第三期所出冊數略爲變更、計第一期出目錄及乾象、歲功、曆法、庶徵、坤輿五典附考證共六十三冊、第二期出職方典附考證共一百二十一冊、業於去歲先後出版、現第三期又出一百三十九冊、合計三期應出冊數、尚屬有盈無絀、以後則仍按期出書百冊左右、茲將第三期所出典名及冊數列下、

山川典 二十六冊
邊裔典 十二冊
皇極典 二十四冊
宮闈典 十二冊
官常典 六十四冊
附考證 一冊
共計一百三十九冊

以後出書、第四期爲家範典、交誼典、氏族典、人事典、閨媛典、共一百零二冊、第五期爲藝術典、神異典、共九十二冊、第六期爲禽蟲典、草木典、經籍典、學行典、共一百零六冊、第七期爲文學典、字學典、選舉典、銓衡典、食貨典、共八十四冊、第八期爲禮儀典、樂律典、戎政典、祥刑典、考工典、共九十六冊、每期各附考證一冊、現在訂購、已出之書繳款後隨發、

以原書九葉合一葉影印三開大本 分訂八百冊

定價八百元 特價五百元（掛號郵費二十三元）

用江南加重連史紙橡皮機精印字及圖均極清楚

中華書局謹啓

（丙106）

社評

自力是賴（知）

自三月七日德元首希特勒向靜謐之歐洲拋一炸彈，雖未爆發，已頓使全歐乃至全世界爲之驍惶不甯；羅迦諾公約簽字國頻頻集議，急謀對付。連日歐來電訊，極盡縱橫捭闔之觀。法外長佛蘭亭二十日在衆議院發表長篇演說，報告倫敦會議經過，雖對於各簽字國制定協定草案及獲得英國保障法國安全之書面保證表示欣慰，但其結論仍謂：『吾人與他國所締結之友誼不論有何價值，其當前急務厥惟自力是賴』！吾人對法外長此言不禁重有感焉！

先哲已言之：「國於天地，必有與立」。蓋一國之國勢不振，惟有力圖自强，始能免於外來之侵凌；若不自奮發，而徒望他人之主張公道甚至拔刀相助，奚啻夢想！吾國當此國難嚴重之際，國人之稍有常識者，當均不昧此義；救亡圖存，惟恃自己努力，我國朝野上下，尤人同此心也。

據哈瓦斯社電訊：國聯行政院日前表決德比兩國決議草案譴責德國違約行爲之時，意國亦投同意票，故法外長佛蘭亭於在衆議院演說中流露對意制裁辦法行將停止之意，此乃法國一種表示，用以報答意國一票之同情云云。法國者，固亦曾贊成對意實施制裁者也，乃有此前後矛盾之言，亦「人不可靠」之好佐證也。彼阿比西尼亞遭遇侵略長期血戰，猶未淪於滅亡者，豈眞强者怵於公理，未盡逞其暴；或制裁發生效力，弱者得苟全耶？舉世均知其不然也。吾人敬佩阿比西尼亞之抗敵精神，尤深信法外長「自力是賴」之言之爲絕對的眞理也。

近來外報尤其日報時有中蘇締結祕密協定或攻守同盟之謠傳。日大使有田氏前日由京抵滬時，日記者卽以此爲問，有田氏遂答以『現似尚無此種諒解』。（見昨日英文上海泰晤士報）足見此種無根之謠固不値一笑也。竊因法外長之名言而連類及之。

蘇聯官方闢謠
中蘇未成立協定
祕密公開均所未聞 諒解云云亦屬無稽

哈瓦斯社念二日莫斯科電　外傳中俄兩國之間業已成立協定，或謂中國境內「紅軍」曾與蘇俄政府成立諒解，此間官方頃加以否認，並謂所謂協定諒解，無論祕密公開，均所未聞云。

本報二十二日南京電　外報屢有中蘇締結祕密協定或攻守同盟之謠傳，日本某通訊社甚至謂陳果夫已赴莫斯科，斡旋此事，據外交界某君談，此種無根之謠，不値一笑，無庸置辯。上海英文泰晤士報云，日本大使有田八郎念一日晨由京抵滬時，日本記者詢以外傳中蘇兩國締結密約，確否，有田答以現似尚無此種諒解，但蘇聯方面意欲訂立互不侵犯條約，則或爲事實云。

國民大會代表名額
初稿審竣後卽呈中央核定

中央社念二日南京電　國民大會代表名額分配問題，經立院特設之念四人委員會開會，將國民大會組織法與代表選舉法兩初稿審竣後，卽可一併請孫院長轉呈中央核定，國民大會代表人數，中央規定原則本定爲八百至千二百人，初稿閒已採用高額，爲一千二百人、

顧大使來滬候輪赴法

本報念二日南京電　顧維鈞念二日晨郵儲返滬、

中央社念二日南京電　顧維鈞在京請訓辭行事畢、念二日晨十時許、乘中航機飛滬、候輪赴法、

施大使卽將赴任

本報念二日南京電　施肇基午乘車返滬、定二十五日赴任、

胡漢民撰詩悼鄧仲元

中央社念二日香港電　各界定念三日上午九時、假中山紀念堂舉行鄧仲元殉國紀念會、散會後、赴墳場公祭、胡漢民念二日撰文悼念鄧仲元詩云、「家居能壞丒長城、隨使來岑誄未成、先死庸知非不幸、已犧猶說愧同盟、今名將也皆神佐、小學生歟此性情、尚有典型難泯滅、更堪時聽鼓鼙聲」、

日使有吉定後日抵津

中央社念二日天津電　日使有吉預定念五日晨由滬抵津、當日召集各地日領、聽取報告、此間日領館已遵令分電太原張垣等地日領、卽日來京、

比使今晨抵平

中央社念二日北平電　比使紀佑穆北來結束經手館務、並向中外各方辭行、二十三日晨十時可抵平、美大使詹森定二十六日舉行宴餞、比使在平約有三週勾留、卽偕春晉京辭行後轉滬、候輪出國、其離任期間職務、由滬比總領譯衛伏代辦、

德大使離京來滬
明日乘輪回國

中央社廿二日南京電　德使陶德曼請假返國、念二日夜車偕眷赴滬、德使館職員均到站送行、德使定二十四日由滬乘輪歸國、約本年十月間返華回任、

本年民族掃墓節
中央將不派員參加

中央社念一日西安電　民族掃墓節將屆、中央電令陝省府、本年由地方官主祭、中央將不派員參加、

中央社二十二日西安電　本年民族掃墓節、中央令由陝主席邵力子主祭、張繼劉守中念一日到興平謁昭陵、當晚到武功農林專校參觀、日內卽返省、

宋哲元將赴邯鄲大名
連日向軍政學生訓話 秦德純應召專車赴保

中央社念二日北平電　宋哲元念一日赴保處理省政、定念三日舉行第三四批縣長聯合考詢後、卽出發邯鄲大名一帶視察防務、約一旬後始克返平、

中央社念二日保定電　省府及各廳念二日星期不休息、加緊工作、照常辦公、宋哲元上午八時訪萬福麟、十時到省府批閱重要文件、下午一時在省府大堂、召念九軍手槍連訓話、三時召見縣長、晚六時應萬福麟宴、念三日晨八時傳詢縣長訓話、十一時點驗省縣警團、下午六時應商會歡宴、念四日上午十一時召各廳處及公安局清苑縣等機關全體職員、在省府東院訓話、念六日上午十時召省會小學以上學生、在南關小教場訓話、出巡期俟念六日後決定、

中央社念二日北平電　秦德純應宋哲元電召、定二十三日晨六時專車赴保、參加縣長考詢事宜、

中央社念二日北平電　冀察三四批聆訓縣長四十餘人、二十二日晨七時轉保、前後赴保共六十五、定念三日開始考詢、

中央社念二日保定電　兩批應詢縣長、計河北察哈爾兩省共六十一人、念二日午由冀察政務會派科長陳樂勳率領、乘平漢路附掛包車由平抵保、報到、念三日上午八時、假保師附小大禮堂舉行詢話、日程已排定、計念三日上午宋哲元、門致中、王景儒、下午賈玉璋、劉郁芬、張允榮、念四日上午萬福麟、李圻、李金藻、下午宋哲元、楊鎭南、魏鑑田等、分別詢話、念五日上午討論縣政、宋哲元、張吉墉、賈玉璋、李金藻、王景儒、楊鎭南、潘毓桂均出席、下午由宋訓話、省府各廳處主任以上人員均列席參加、

中央社二十二日西安電　張繼二十二日由武功返西安、

兩院令各省市依期籌備普攷

本報念二日南京電　考院以普考限期將屆滿、特與政院會銜、通令尚未舉行各省市、迅依期籌備舉行、

統一墾荒規則及實施計劃審竣

本報念二日南京電　邊疆墾荒、經政院交內軍教蒙藏各部會、詳商進行後、由內部擬統一墾荒規則、及實施計劃草案、審議竣事、呈政院核示、將設軍警及民墾實驗區、

商店在租界內違反業規處罰
實部將草擬辦法

本報念二日南京電　實部據滬商會呈、商店在租界內、違反同業業規、應如何處罰、該部咨滬市府、令社會局卽召各同業公會、商討辦法、現該部以商店違反同業業規、爲維持商業道德、劃一商務辦事便利計、將草擬違反業規處罰辦法、

包悅卿訪蕭振瀛懇談

中央社念二日北平電　包悅卿念一日晚與蕭振瀛懇談頗久、蕭允代向各方呼籲救濟蒙災、敖雲章來平、係治病、未負何項使命、稍留卽返綏、

巴文峻抵京謁黃慕松

中央社二十二日南京電　巴文峻日昨抵京謁黃慕松、報告綏蒙政會情況、並接洽潘王等來京事宜、事畢卽赴平、迎潘王等來京、

華北緝私仍困難
私貨仍自灤東登陸 祕密運津不經鐵路

中央社念二日天津電　北甯路協助海關緝私辦法實行後、因所派範圍過狹、效果頗微、進口私貨、仍自灤東登陸、祕密運津、不再經鐵路輸往內地、故查緝殊爲困難、

潘王等定期晉京

中央社念二日北平電　綏境蒙政會副委員長潘王、定念五日下午八時偕沙王代表僧格林沁、阿王代表托克托胡、由平晉京、向中樞報告該會成立經過、並有所請示、

蘆鹽輸日仍未正式談判
祕密購運爲數頗多

中央社念二日天津電　蘆鹽輸日問題、仍未正式談判、惟據關係方面主査、其祕密向灶戶購買、自灤東以木船他運者、自上月起、爲數頗多、調管機關對此異常注意、已在設法防止、

賀蕭匪分途潰竄

中央社念二日昆明電　總部據孫縱隊二十日電、賀匪於十八十九兩日由得勝坡經野鷄河向者海會澤方面西竄、蕭匪十九日到達黑石頭、二十日晨經韮菜冲向則覺竄去、其一部折河壩與我魯旅警戒部隊相近、又宣威縣長二十一日電有匪數百、二十日午到倘塘、城防鞏固無虞、

邱鴻鈞赴閩南視察禁烟

中央社念二日福州電　邱鴻鈞定念三日出巡閩南各縣視察禁烟、先到泉漳、轉漳汀、

皖八區匪患肅清
請撥款救濟災黎

中央社念二日蕪湖電　皖八區各縣匪患、已告肅清、現正加緊政治工作、派隊維持茶市、以謀農村復興、該區專員頃電省府、請轉籌振會、撥款救濟收復區災黎、

贛新聞教育界游杭

中央社念二日南昌電　路息、浙贛路局招待赴杭參觀之南昌新聞教育界一行四十餘人、念二日午前到杭、受該路及杭新聞界熱烈歡迎、午後遊名勝、晚赴路局之宴、

晉勦匪軍
向水頭鎭進攻
大部共匪已被擊潰 我軍乘勝迫近僞府

中央社念二日太原電　隰縣水頭鎭、係共匪大部及僞政府所在地、經我軍將水頭北開府鳳尾之匪擊潰、匪向西山及水頭方面逃竄、我軍乘勝追勦、念一日下午五時、迫近水頭東北、正向水頭進攻、又介休臨汾間匪軍已擊退、同蒲車由太原直達南關、每次客車開行時、均派有大批軍憲隨車保護、對北上旅客盤詰甚嚴、

本報念二日北平電　日機一架、二十二日十時飛晉視察匪情、下午一時返平、

劉匪子丹在陝受重創

中央社念一日西安電　劉匪率衆兩千於五日在延家川附近、經我軍擊敗後、於十三日又擾沙坪、被我軍迎頭痛擊、劉匪子丹受重創、十四日晨竄至店頭鎭、十六日竄至顧家峁、我軍跟綜追勦、斃匪百餘、現匪衆甚爲狼狽、已往北竄、

中央社念一日西安電　流竄至西門關七里川一帶之共匪、連日經我軍派隊游擊、斃匪百餘、現仍在努力搜勦、

中央社念一日西安電　陳光瑞股匪、於十八日經玉皇廟向東竄、似有竄往鐵鎖橋、與孫駐子匪合股之勢、我追勦部隊、正加緊追勦中、

張發奎昨晨到滬

中央社念二日南京電　張發奎日前來京謁蔣委員長、報告勦匪情況、並請示機宜、事畢念一日晚乘夜車赴滬、轉浙防次、

黔殘匪竄滇宣威

中央社念二日貴陽電　匪殘部由黔威甯向滇宣威間逃竄、沿途給養困難、傷病甚多、

商震劉峙赴武安陟縣視察

中央社念二日開封電　商震劉峙念二日午後三時偕祕書范澤山等專車赴武安陟縣視察、

侯成等昨離幷返京

中央社念二日太原電　侯成等在晉西視察畢、念二日晚離幷返京、

陳儀在反省院訓話

中央社念二日福州電　陳儀念一日在反省院向各反省人作精神講話、首述做人道理、次述做人標準、大意分一、要公正、二、要認眞、三、要忍氣、四、要刻苦耐勞、五、要注重衛生、闡述至詳、

關東軍司令官植田昨離東京赴任

電通社念二日東京電　植田新關東軍司令官、今日上午九時離京赴任、多數官民至站歡送、

冀東日報在通發刊

本報念二日北平電　冀東日報、念二日在通發刊、日出一小張、

各省市社教經費統計
四百九十三萬餘元

中央社念二日南京電　念四年度全國各省市社教經費、教部已統計竣事、省社教經費合計四百四十七萬三千餘元、已達規定標準者、有蘇桂鄂浙閩京津綏青島九省市、陝平亦相去不遠、又增加最多者、桂四十餘萬元、鄂十餘萬、至各省所屬縣市地方社教經費、教部依據念三年度所呈報數目、經統計結果、爲四百九十三萬餘元、

軍校獲應欽足球杯錦標
乒乓賽克利特冠軍

中央社念二日南京電　應欽杯足球賽、念二日有兩場比賽、已全部結束、軍校獲冠軍、

中央社念二日南京電　京勵志社主辦公開乒乓賽、念二日午三時舉行決賽、觀衆數百人、雙方競爭甚烈、結果克利特以三比二勝公餘、榮膺冠軍、

洛陽縣監發生刦獄
逸犯念四名追獲八擊斃一

中央社念二日洛陽電　洛陽縣監獄、念一日晨二時被刦、計逸犯念四名、經縣發覺、緊閉城門嚴搜、追回八人、擊斃二人、餘均在逃、

皖限期成立全省地方銀行

中央社念二日蕪湖電　皖省府電地方銀行、全省各分行及辦事處、統限四月一日前成立、並派辦事員十八人來蕪、研究銀行業務、

中央社念二日蕪湖電　交行與皖地方銀行合辦祁茶生產放款、總額五十萬、雙方已派員前往設辦事處、

贛皖組紅茶運銷會

中央社念二日南昌電　贛皖兩省府將合組紅茶運銷委員會、以兩省財政建設廳長及經委會農業處長爲常委、會址設在安慶、嗣後兩省出產之茶、由該會運滬推銷、

黃水會本年工作計劃

中央社念二日開封電　黃河水利委員會、念五年度工作計劃擬就、分河防、工程、設計、測量等部、已呈經委會核示中、該會主辦之沁河口第二期護岸工程、籌備大致就緒、念七日可興工、

粵總部昨致祭關岳

中央社念二日香港電　總部念二日上午五時在關帝廟舉行祭關岳禮、到正獻官陳濟棠、分獻官繆培南、陪祭官黃光銳張之英等、贊文官區芳浦林翼中劉紀文等四百餘人、六時禮成散會、

受訓縣長將考試

中央社念二日南京電　縣市行政講習所首屆受訓縣長、日內將舉行考試、不及格者將分別處分、二屆受訓縣長近日電京報告者甚多、

九省電話京漢間陸線已完成

本報念二日南京電　九省電話京漢間陸線完成、正進行安慶武漢等之過江水線、俟工竣九省話線卽正式開放、

武昌國貨標本展覽
定四月一日開幕

中央社念二日漢口電　武昌中華大學學生、爲宣傳國貨主辦之國貨標本展覽會、定於四月一日開幕、連日武漢商會及各廠商、業將展品送到甚多、

漢白公路南西段月底通車

中央社二十二日西安電　漢白公路南鄭至西鄉段、大致完成、定本月底通車、工務所電省請派車往行駛、

武漢童軍岳武穆隊宣誓

中央社念二日漢口電　武漢各學校聯合組織之中國青年童子軍岳武穆隊、念二日在武昌中華大學校友會舉行成立暨宣誓典禮、到監誓員省童子軍理事會籌備處唐堅白、市童子軍理事會籌備處吳寒丘、及岳武穆隊全體隊員九八人、暨各校同學來賓等、由羅識高主席、致開會詞、繼由監誓員唐堅白陳叔澄等相繼致訓詞、末由陳義浩答詞畢、卽舉行宣誓、至午散會、

粵在瓊崖籌設林場

中央社念二日香港電　當局決在瓊崖計劃設立熱帶林場、種植軍用醫藥及各種林木、以挽國家經濟、

華僑在美人口統計

中央社念二日南京電　僑委會息、據美人口調查局最近發表全美華僑人口統計、共七四、九五五人、內男子五九、八〇三名、女子一五、一五二名、

平箱屍案已破獲
全案人犯多獲 惟王化一在逃

本報念二日北平電　東站箱屍案眞相已明、係王化一（豫人）之妾及拼居女僕、均與馬弁張樹林私、王忽同廚役等、將張槍殺後、肢解、擬運津、被發覺、經警探偵緝多日、全案人犯均獲、惟王在逃、

馬子一案將提公訴

中央社念二日天津電　詐欺犯馬子一、移送天津地方法院後、經檢察處偵查、各方證據搜羅頗多、週內卽提起公訴、馬現在省看守所羈押、不准接見來賓、

廣田實施政策 陸軍費突破二億

國民不堪如此重負 現正銳意研究財源

電通社念二日東京電 政府將在特別議會提出之實行追加兩預算中、僅關係陸軍者、必將突破二萬萬金、此昭和十二年度以降、則更將增加、此事於內閣成立時、廣田與寺內之約定、事已可明瞭、陸軍方面由帝國迫切之國際環境見地、以為實出於不得已者、而國內情勢則實難負担若斯巨額之軍費、故於實施預算時、務極力安定國民生活、間接以謀緩和國民之負担、現方在銳意研究中、

電通社念二日東京電 廣田內閣鑒於成立之使命、注重實施政策、故在五月一日特別議會之前、決意樹立各種刷新政策、凡實行時與預算無關者立即實行、有關預算者則作為實行預算、總括提交特別議會、然後移歸實行、其需緊急之災害救濟費等將由發行公債填補、因此約有五千萬金作為追加預算、在特別議會方面、廣田內閣之政綱政策僅一鱗片爪、其全貌須在明春通常議會時昭和十二年度預算知之、至於廣田首相之預算編成方針避免如從前拘泥於各省政策並預算之弊害、於預算編成之前、先決定政策之根本方針及預算之大綱方針、在各閣員之意見未獲一致前、藉自由討論決定最高方針、然後移歸各省、着手編成必要之具體預算、

二二六事件 詳細經過

中含許多悲劇

同盟社念二日東京電 二月念六日東京突然發生空前之叛亂事件、當時當局鑑於性質嚴重、除分布以外之報道、槪行禁止、但念二日已將此項報道範圍稍形和緩、據謂參加此次叛亂之野中大尉以次曾任將校計念名、部隊則有近衞第三聯隊步兵第一聯隊、步兵第三聯隊野戰重炮第七聯隊各一部、分、合計下士官兵共一千四百十一名、民間方面如北一輝西田稅等數名亦參加其間、最初襲擊首相官邸、齋藤內大臣官邸、渡邊教育總監私邸、、高橋藏相私邸、鈴木侍從長官邸、、牧野前內大臣之宿舍湯原伊東屋旅館、東京朝日新聞社等處、齋藤高橋、渡邊三重臣被刺身死、鈴木傳從長負有重傷、岡田首相則由其義弟松尾大佐替死而設法脫逃、牧野伯爵亦倖免於難、於是叛亂部隊即以首相官邸與新築之議會為中心、佔據麴町區永田町一帶高地、二十七日午前三時頒布戒嚴令、調動近衞第一兩師團、復將佐倉、水戶、宇都宮、高橋、松本等處附近之軍隊、陸續開至東京、維持治安並担任警備、同時對於叛亂部隊用各種手段設法鎮壓、遂於二十九日午後、未發一彈而使叛軍歸服、叛軍將校中如野中大尉之自裁、河野大尉之自盡、其他大部分如村中、磯部、澁川等人以及民間參加者均被收容於衞戍刑務所、至於降伏之士兵則分別隔離收容於各營、但兵士中之一千三百二十餘名已於三月十八日解除拘留矣、因此事件之發生、岡田內閣則提出總辭職、一時組閣之大命降於近衞公爵、後因該公拜辭、乃命廣田外相組閣、經過非常困難、乃於三月九日成立組負收拾非常時局之重任、又以此次不祥事件之發生、陸軍長老如林、眞崎、阿部、荒木、南、川島等七大將痛感責任、辭退現職、此項空前之叛亂事件雖已告鎮靜、而其陰影如天野少佐之自殺、片倉少佐之負傷、青島中尉夫妻之自盡、內中許多悲劇哀話、均編入於此矣、

日衆院議長 候選人已定

民政黨之富田

電通社二十二日東京電 衆議院之選舉副議長、於召集議會當日即舉行、結果經民政政友兩黨協調後、議長由第一黨之民政黨、副議長由次黨之政友會中推舉、故議長之候選人物、殆已決定為民政黨之富田幸次郎、

岡田以財產贈 松尾及殉難警遺族

同盟社念二日東京電 事件勃發之二月念六日午前五時四十分被叛兵襲擊之岡田首相、因其義弟松尾大佐之替死而能脫逃、得救一命、聞當時岡田首相藏匿於內室衣櫥中、至二十七日午後變裝混雜於來弔諸客之中、得以脫離官邸、至其脫離情形、曾由福田祕書官發表談話、早經報道、岡田首相自該案發生以來、蟄居淀橋自宅、極其謹慎、祈禱犧牲諸人之冥福、渡其寂寞生活、決將其全部財產贈與松尾家屬及警官遺族等人、以表謝忱、

俄向偽抗議 繼續逮捕俄公民

塔斯社念二日莫斯科電 哈爾濱蘇聯總領事斯拉佛次基、向「滿洲國」外交機關抗議遠東銀行總會計賽爾及科夫及律師古萊維赤之被逮捕、該兩國因在滿洲非常狀況下、遠東銀行停業、留滿料理善後事宜、日「滿」當局於三月十六日逮捕賽古兩人、「滿」係企圖欺作及勒索、

哈瓦斯社念一日莫斯科電 官方頃宣稱、哈爾濱遠東銀行新近停業之後、留有會計員蘇基高夫、與法律顧問萊維區、辦理結束事宜、本月十六日被「滿州國」當局逮捕、「蘇聯駐哈爾濱總領事斯拉佛賚基當向「滿州國」外交專員提出抗議、

青市櫻花將開 青平通車提前開行

中央社念二日青島電 膠濟路局以青市櫻花將開、特與津浦路商定、三十一日提前開行青平通車、

日球磨艦開抵青

中央社念二日青島電 日球磨艦念二日晨由旅順抵青、停泊前海、

黔省派員檢查烟禁

中央社念二日貴陽電 省府根據中央禁烟禁毒法令、參酌地方情形擬定分期分區禁絕辦法、呈經行營核准實施、現屆總檢舉期、特派民廳視察員五人、赴黔東二十三縣、嚴密檢查

陝省府 捐獎拒毒論文

中央社二十二日西安電 中華拒毒會本年舉行學生拒毒論文比賽、陝省府捐獎百元、以喚起青年對拒毒之認識、

流陝豫災民遣回原籍

中央社念二日西安電 流落陝省之豫災民六七百名、念二日遣送回原籍、

滇省府議決要案

中央社念二日昆明電 省府議決要案、（一）上次議定省會公務員造林辦法、各縣亦應一律遵照、以期普遍於全省、統限本年度夏秋兩季種植完畢、（二）通過結束箇碧石鐵道公司鈔票辦法、限至本年七月一日截止使行、

滇籌備慶祝兒童節

中央社念二日昆明電 滇兒童年實施委員會、為籌備本年兒童節擴大慶祝事、議決、一、請教部通令各市縣、一律擴大慶祝、二、籌備省會擴大慶祝事宜、三、由會函知各報館擴刊行兒童節特刊、以及各書店各娛樂場、減價優待兒童等、

閩省黨部 今開會紀念鄧先烈

中央社念二日福州電 省黨部定念三日召集各機關代表、及全市黨員開會、紀念鄧先烈、由朱宛鄉報告、又省黨部函請中委兼綏靖主任蔣鼎文、念三日晨蒞臨省黨部紀念週、對全體工作同志訓話、

昆明舉行 首屆集團結婚

中央社念二日昆明電 昆明市新生活集團結婚第一屆典禮、念二日下午三時在省黨部大禮堂、隆重舉行、參加新人共九對、由民廳長丁兆冠證婚、張邦翰、裴存藩、岳樹藩、亦出席指導、觀禮男女千四百餘人、屆時由羅舉之報告籌備經過、禮後丁致訓詞、茶點後、禮成、民衆觀者塞途、莫不嘖嘖贊許、

浙贛路昨開理事會

中央社念二日杭州電 浙贛路理事會二十二日在杭開會、到理事長曾養甫、理事霍寶樹、金百順、蕭純錦等十一人、曾主席、（一）通過建築南萍段全部預算一千八百萬、（二）通過玉南段工程結束總決算、（三）杭江段改換鋼軌經費籌措問題、推員研究審核後、再提下次會決定、（四）其他會務報告、

中央社念二日杭州電 曾養甫來杭出席浙蠶絲統制及浙贛路理事會後、以在杭公畢、二十二日晚六時車赴滬返、

中央社念二日杭州電 南昌來杭觀光遊覽代表新聞教育兩界四十餘人二十二日上午由浙贛路招待抵杭、下午遊覽杭市名勝、晚應浙贛路理事會歡宴、定二十三日、參觀錢江大橋、二十四日自由遊覽後、晚車離杭返贛、又杭記者公會定二十三日晚茶點招待南昌新聞界同人、以示聯歡、

雜電

中央社念一日西安電 經委會衛生顧問斯丹巴、念一日由蘭飛陝、視察衛生事業、一週後飛返、

中央社念一日西安電 陝烟酒印花稅局長林景、念一日晨接事、前局長張天樞定下月初回部、

中央社念二日南京電 中央農業實驗所、近特出版蠶桑專刊、供蠶業界參考、並創製防殭粉出售、以期協助農民、防止蠶病、

川西新收復區視察記（續）

▲天蘆善後委會

二路軍自克復榮經後、即以進克天蘆之目的、爭取剿匪之勝利、於二月九日動員進剿、因將士之用命、官兵之勇敢、迭克老君山仙峯山李家山諸要隘、而於伏龍橋一役、所獲之多、尤寒匪膽、於是乘破竹之勢、十三日克始陽、同時收天全、翌日復蘆山、其進展之迅速、為剿匪未有之先河、而呻吟啼泣於赤匪鐵蹄下數十萬之民衆、得以重睹天日、薛總指揮以天蘆久經匪陷、社會破壞無餘、人民慘遭糜爛、念痌瘝之在抱、懷輯撫之為先、爰命各師政訓處、（五師五九師九十、九二師九六師六一師）師長籌辦善後事宜、並指定第五師政訓處長艾時為臨時主席、於二月二十日召集各師政訓處於始陽、成立天蘆善後分會並於天全蘆山各設分會、

▲組織概況 天蘆善後委員會、於二月十八日責成第五師政訓處長艾時舉辦、於二十日召集五九師、九十師、九六師、九二師、六一師、各師政訓處負責人、在始陽開會商討、當即成立第二路軍總部、命令以艾時為臨時主席、委員林叙彝（第五九師政訓處長）張明（第九十師政訓處長）李我九、（第九六師政訓處長）劉爾煊、（第九二師政訓處代處長）周毅安、（第六一師政訓處長）李宏鈞、段崇實、李輪一、高鑑清、楊直平、毛伯三、楊立之、並公推林叙彝、張明、李我九為常務委員、於始陽設天蘆善後委員會、天全蘆山各設分會、始陽之會、總天蘆善後之大成、其組織及負責人姓名如次、臨時主席艾時、委員兼常務委員林叙彝、張明、李我九等三人、委員兼天全分會主席劉爾煊、委員兼蘆分會主席周歆安、自衛科長林叙彝、組織股長羅心田、保衛股長鄭瑞芳、調查股長聶曉春、宣撫股李我九、宣傳股長林澤民、賑務股長羅邦彥、裁判科長張明、審判股長范奇俊、教育科長段崇實、總務科長艾時、文書股長吳雪吟、特務隊長劉永厚、該會經費經總指揮呈請蔣委員長核發洋五千元、經總部按數酌情支配、計總會辦公費九百元、安撫費五百元、民校經費六百元、天全蘆山分會各辦公費五百元、民校經費三百元、安撫費七百元、

▲預定工作 刦後之區、百端待理、該會以迅速恢復地方秩序、安定社會人心之目的、為策進全般工作之重心、其計劃預定如下、（一）恢復各縣區公所辦公、（二）招撫流亡民衆、（三）調查始陽天全蘆山戶口、（四）恢復各區保甲制度、（五）辦理各區保甲、（此項工作限於三月內完成）（六）辦理自新登記、（七）發給自首證明、（八）審訊民刑訴訟案件、（九）調查受災程度、（十）發散賑費、（十一）整理天蘆團隊、（十二）訓練天蘆團隊、（十三）舉辦遞步哨、（十四）組織盤查哨、（十五）調查匪案、（十六）組織偵探網、（十七）設立軍運代辦所、（十八）組織民伕運送處、（十九）其他、

▲實施概況 該會成立以來、策羣力以推進、因時因人以制宜、在恢復社會安定人心工作原則之下、尙有相當成績、茲分別各科工作實施概況如下、（甲）自衛科、分組織、保衛、調查、宣撫、宣傳、六股、（一）由組織股製印各項表冊、計分十六、於二月念二日召集當地原有之種保甲長開第一次會議、着手劃分保甲區域、並重新委定甲長、進行戶口登記、現天全第一區福遠村、始陽經正式登記完竣、該村計共戶口八百念七戶、男丁一千四百卅七、女丁一千五百八十八、壯丁四百念一、學童三百六十三、識寫者一百卅五、婚者六百七十三、有職業者八百八十五、有力矛者念一、有槍支者七、總計人口三千〇二十五丁、依舊制設五保、六十四甲、聯保辦公處、（一）刻正辦理聯保切結、及壯丁隊之編組訓練與保甲訓練班之籌設、（二）該區各鄉村保甲保福遠村辦理完竣後、即行派員分頭進行、並限定十天辦理完竣、（三）置釘始陽市門牌及改定街巷名稱、業已辦理完畢、（四）定期舉行會區保甲會議、解決保甲上之各項問題、必在計劃中、（五）組設守望隊、盤查哨、遞步哨、新生活服務團等、均在進行中、

▲保衛情形 天蘆團隊為數甚多、因素無訓練、時有遺害民衆情事、該會有鑒於此、將駐在始陽新場附近團隊六百念四員名、集中訓練並請第二路總指揮薛伯陵氏發給伙食九百元、其訓練期間為普通軍事方面則注重用槍法、政治方面則注重精神教育、使各團丁均知團隊是民衆自己的團隊、決不因有槍而剝削欺侮民衆、軍事訓練人員由保衛股連排長五九師軍士十餘人充任、政治訓練人員則由本會委員輪流訓話、訓練期滿、並舉行實彈射擊一次、刻已分駐二三四等區、維持地方治安、善後委會駐在地官兵達五師之衆、住民之多、榮雅商販紛至齊集、保衛股為維持交通、盤頓市容、每日派特務經挨戶督促清潔衛市、並指定販賣市場、以便行人、他如耕牛之偷運與屠宰、雅片之販運均已出示嚴禁、廣即派員檢查、（乙）裁判科專司承辦案件、天蘆人民好訟成性、而久經刦害、患亂相侵、赤匪利用「打土豪分田地」之口號以欺騙無知、致刦掠仇殺之情、層出不盡、善後委會成立後、即設裁判科、計審辦匪案、認為安定工作之前題、自二十日成立、迄三月八日、所收民間訴狀達七十八件、經承辦受理者五十六件、已經判決呈請核判執行者十三件、其待辦理者當有二十六件、

▲民衆教育（丙）教育科之設置、以天蘆地川邊交通梗隔、文化閉塞、原有學校、已屬寥寥、此次既經匪陷、所有學校、破壞無餘、善後委會為救濟目前失學學生起見、特在始陽創辦民衆學校二所、一由九十師政訓處辦理、一由五師政訓處辦理、而於天全蘆山兩地各設中山民衆學校一所、各校均已開學、茲分別將各校情形略述如下、

（一）陸軍第五師始陽中山民衆學校、設於始陽福音堂、班次共有初級一四年級一班、二三年級一班、高級一年的一班、因教室太少關係、故初級行複級教授、教材採用商務印書館出版之復興教科書、學生人數男八十三人、女二十八人、共計一百零三人、經費由天蘆善後委員會撥發、教員除由政訓員兼任外、因語言關係、並選擇地方教育人士五人充任之、校中設有閱報處、乒乓室、以供學生之閱覽及娛樂、體育場並製有籃球架及跳高跳遠處、以供學生課餘之運動、此外各次掛圖、正在陸續購辦中、此外該校由學生組織新生活服務團、利用休假日及課外時間、至街市作新生活服務、指導市民實行新生活、全體學生於每日清晨及下午至中山體育場參加升降國旗、藉以啓發學生之國家觀念、

（二）陸軍第九十師始陽中山民衆學校概況、地址在始陽郭氏宗祠、班次有初級一二年級一班、三四年級一班、高級一年級一班、初級學生因保同一教室、故採用複式教授、學生總數八十五名、計男生七十三名、女生十二名、教員僅政教員一員、助理教員一員、（未完）

崇明捕獲 土匪二十名

已槍決首犯二名

（崇明通訊）崇明孤懸江口、海盜出沒、無常、近值新舊縣長交替、刦案迭起、上月念九日夜、豎河鎮黃兆昌、油橋鄉宋也清、及施年羹三家、遭刦、黃兆昌被匪燒死、其子亦被燒傷勢甚重、刦後即潛逃至滬、該匪犯等以為崇邑駐軍不多、乃聚集大幫攜帶武器、圖謀重赴崇邑、刦搶大通銀行、乃計為上海某偵探悉、即馳報崇明縣政府誘捕、縣長顧鴻熙密派第二十大隊第二中隊長隨眼線阿和尙至滬、將匪徒誘至崇明、作一網打盡之計、眼線阿和尙返滬後、即佯與匪徒等勾結、於本月十九日分乘天佑大連兩輪赴崇、途中眼線密告駕駛人直駛堡鎮、過七滧港、輪未停、（匪徒預定在該處登岸）匪徒多人、即向船上交涉、時輪上載有稅警數十名、均帶有武器、故交涉雖無結果、亦不敢相強、

登輪搜捕

及抵堡鎮、眼線及中隊長先登岸、率便衣保安隊數十名、登輪搜捕匪徒、稅警則就近協助、時警察民衆多人、均趨至、結果當場捕獲匪犯十餘名、被脫逃者數名、當軍警搜捕時、有匪徒黃在明放槍拒捕、擊斃傷人民各一名、旋黃亦受傷被獲、後大連輪靠岸時、（另在一港口上岸）又捕獲數名、總計十九日夜及二十日先後捕獲匪犯楊有才、黃在明、伍福德、（又名老明虎）王二郎、吳朝相、施岳、楊清郎、石小弟、盛如豐、沈金兩、龔廷翰、陸應如、宋朝賢、楊兆昌、龍登謀、施華考、陳惠德、金耀清、秦在包、周相郎等二十名、手槍三支、盒槍二支、二十日晨值南通區行政督察專員兼第四區保安司令葛覃偕參謀長彭龍驤、第二科長胡瀚、蒞崇視察、聞訊即面諭縣長、將已獲匪犯嚴加審訊、並緝捕逃匪、念一日晨葛專員偕同縣長等人於縣城乘汽車至堡鎮、

首犯槍決

當將首犯楊有才、黃在明、王二郎、伍福德、吳朝相、施岳等、提出親自訊問、經訊據該犯等、供認上月念九日夜刦豎河鎮黃兆昌、油橋鄉宋也清施年羹等三家、並燒死黃兆昌不諱、葛司令以該犯等殺人越貨、近復嘯聚大幫土匪、來崇行刦、致使社會騷亂、人心惶恐、殊屬不法、已極、當即首諭保安隊將首犯楊有才、黃在明、兩名執行槍決、以鎮匪氛、其餘各犯、交縣詳密訊辦、崇邑民衆無不稱快、

疏導蘇北積水 灌雲反對開闢新河

建廳將令縣查明眞相

（鎮江快訊）蘇北黃水為災、迄今積水未退、前全國經委會等機關、曾決定疏導積水辦法、最近灌雲縣各鄉鎮長及各界反對疏導積水開闢新河、聯電請求仍浚舊河槽、以維農田水利、惟建廳查勘時、並未決定開闢新河、現以此事關係農田水利、農民生計甚巨、將電令灌雲縣查明眞相、再行核辦、茲將詳情誌下、

眞相正待調查

據建廳人談、關於疏導蘇北積水、經全國經濟委員會召集財部及本廳灌雲縣長會商後、即決定疏導岑河等河、以洩積水、將顧問浦得利會同本廳總工程師前往蘇北會勘、並組織疏導蘇北積水委員會專司其事、工程方面業已開始、最近該縣各鄉鎮長及各界聯電全國經委會及建廳、反對疏導積水、開闢新河、要求仍浚舊河槽、以維農田水利等情、日昨本廳亦接到經委會來電查詢眞相、關於此項問題、本廳在會同經委會浦顧問會勘時、並未有開闢新河之建議、現本廳以積水工程、係由鹽務稽核所派員駐工辦理、事前既未勘定、事後復無報告、對於實際情形、尙未明瞭、况開闢新河、對於農民損失不言而喩、廳方為顧及農民生計前途着想、及需要與否起見、將令灌雲縣長查明眞相、報候本廳酌斟辦理云、

修築微湖西堤

建廳為修築微山湖西堤、前曾派工程師周玉山負責辦理、並派技術人員、蔡祝松前往協助、關於該堤測量工作、現已竣事、該廳以此項工程、關係蘇北水利甚鉅、茲為愼重起見、爰經沈廳長決定委派技正俞漱芳及要員多人前往工次規劃一切、以期周密、記者二十日向建廳探悉、俞技正以此項工程重大、亟待進行、於昨念一日北上、與周工程師會商進行辦法、關於災區工振問題、該廳擬將籌就之四五十萬元、先行着手辦理中運六塘及徽湖工振、以賫救濟、俟全部振款籌齊後、即行繼續賑辦云、

高院徹查推事受賄

特派檢察官來錫偵訊

（無錫通訊）本邑江尖上鄒成泰碾米廠主鄒復威、頌範、紀康、兄弟三人、因經營失敗、虧欠上海南市裕太米行十二萬元、經人來錫交涉、由季雲卿、楊少雲、蔣東孚等從中調停、決定分期償還、事後裕泰方面不滿調停辦法、向法院提起追訴、將鄒成泰所經營各種事業、一併假扣押、詎最近有人向高法院控告承辦本案推事陳士桃受賄情事、高院據狀後、即將陳朝讚、路文光等發交吳縣地方法院偵查收押、惟本案內幕複雜、高院檢察處特派檢察官呂文欽來錫偵查、先至孫祖宏、周家樸律師事務所調查、並飭傳本案證人蔣東孚、鄒復威、鄒紀康、鄒頌範、周家樸、楊少雲等六人到院開庭偵訊、周歷時甚久、結果庭諭一併飭回、即向推事陳士桃詢問一過後、論令交保、並冊至事推事私邸搜查、亦無別種證物、一陳日呂檢察官繼續傳各關係人偵查後、即行返蘇覆命、

蚌埠破獲 販運偽幣機關

拿獲男女犯三人

（蚌埠通訊）本地人匡連登、住一區餘慶里、以祕密販運偽輔幣為事、每次由伊妻匡張氏與婦人鄭溫氏、專由滬上販運、往來滬蚌、無人識破、所運偽造輔幣、多為二角、鈔票每百元偽鈔可售法幣四十五元、其密售機關、即設匡之家中、近因魯人王存德前往掉販、被第一區崗警發覺、報告往捕、當在匡鄭二婦二身上、搜出二角之偽鈔六十九張、連同王存德一併解送公安局訊辦、主犯匡連登潛逃無踪、十九日將男女三犯轉送地方法院依法懲處、將治以妨害貨幣信用之罪云、

蘇民廳核准 吳縣試辦取締娼妓

訂四月一日始實行

（鎮江快訊）江蘇省民政廳自訂取締娼妓規則、由省會先行試辦、俟有成效再推行各大縣份、頃該廳以省會自試辦以來、成績尙佳、刻又批准吳縣試辦、聞該縣娼妓調查總數約一百八十八、分一二三等、並分妓院妓女兩種、省會係分季繳納捐款、吳縣則暫定每年一次繳捐、一等妓院二十元、二等妓院十元、三等妓院五元、妓女個人一等五元、二等三元、三等一元、此項捐款、概歸入地方捐款徵收、聞該縣呈准訂四月一日實行云、

蕪湖徵收米捐

撥充沿江碼頭建築費 每石三分即日起實行

（蕪湖專訊）駐蕪河南岸日領署、年前徇日清公司之請、迭虔調見地方行政長官、申述大阪輪躉、設於臨灘之中流、起卸百貨、旅客上下、必須僱用划船駁送、轉折費時、擬請允准該公司、就臨江灘頭一段、啓建江岸碼頭、地土所有權或租或借、聽我自主、其時王前專員鑄人、擬交蕪工務局設計籌建臨江碼頭、許大阪輪船靠躉、無條件借用通行、議成而事末果行、王適奉調去職、現任二區行政專員高文伯、幾經日領署促卽履行前議、否則日清公司即時自動啓建、當為尊重國土領權、呈明皖省府、函聘蕪方耆老吳怡生、工商界巨子陶玉堂、佘策琴等為委員、會組「蕪湖市政建設委員會」、對籌款保管、則另設「經濟委員會」、以求獨立公開、進行各項建設、列建築沿江駁岸碼頭、為第一急務、以免某方藉口生枝、其次市區自流井、平民新村、闢地建公墓、新市口等工事、則視經濟情況、隨時進展、當茲着手之初、大量易款來源、依就地籌措原則、捨輪帆立運、出口米糧附加而外、巨款不易容集、且沿江駁岸建築費、全部概算余需款十五萬元、此時立待動工、不稍緩、建設委員會常委兼工務局長、凌雲、因分邀米糧買方代表李達初、實行代表吳文堂、帆運代表袁斗樞、坊幫代表邱耀堂、集衆勸導、往返疏

羅迦諾和平計劃
德未必完全接受
希特勒等澈夜討論
各國盼德能提對案

路透社念二日柏林電　德國要員昨夜十二時舉行重要會議・討論羅迦諾和平計畫・（出席者爲德元首希特勒、參加倫敦國聯行政院會議之里賓特羅夫、航空部長戈林將軍、外長牛賴特、陸長白倫堡及海軍總司令等、）截至發電時・尙未知有何決議・

路透社念二日倫敦電　出席國聯行政院會議之德國總代表里賓特羅浦將軍明日可攜希特勒對英法比意四國所成洛迦諾方案中諸建議之覆文回抵倫敦・（里氏昨晚乘專機飛抵柏林後、卽赴威廉街親向希特勒報告一切、俾使德政府得悉其詳、而後作覆、）在德國覆文未到前・時局將暫趨沉寂・（英外相艾登則隨時準備他人徵求其意見、昨日下午曾赴奇克斯、與首相包爾溫盤桓一夜後、今日已回抵外交部、）洛迦諾方案中所開一切・不過爲四國之建議・如德國另提方案・以維持開會成立新解決前中間時期之大局・而能獲四國同意・則未始不可更動・（故不得視爲一成不變者、此在四國協定文中業已表明、而里賓特羅浦將軍亦爲了然矣、）惟凡有貢獻、必須出諸各方面・現大衆殷待德國有所讓步・俾得因以進行希特勒近今備忘錄所引起範圍廣大諸事件之討論・法國對於大局已大有貢獻矣（此間法人各界謂法國已暫時擱起其在洛迦諾公約下應享之重大權利、蓋法國不特收回德國撤退萊茵駐軍之要求、且接受一種地位、卽海牙法庭之公斷如不利於法國、則法國將加遵行而因影響法俄互助協定所引起之關係法國亦將忍受是也、）

哈瓦斯社念一日柏林電　外交部某要人對於羅迦諾會議所成立之協定草案頃發表評論云・此項文件・乃以凡爾賽和約精神爲歸宿・各國政治家昨在倫敦集議時・殆已認錯日期・以爲自身仍在十七年之前・至德國政府當如何加以答復・現尙無從查知・聞在星期一日之前・希特勒元首不致表明立場・（元首明日在勃萊斯盧城第六次發表選舉演說時、或將道及此事、因而詳細說明德國態度、亦未可必、）

國民海通社念一日倫敦電　（此間各界刻正靜俟德國對於法比英意協定草案之復文、）政界人士・則以爲德政府必將拒絕接受該草案之全部・英政府現所焦慮者・並非該復文之將如何措詞・而係該復文之語調及主旨是否仍有繼續會議之可能云・

國民海通社念一日巴黎電　此間各界自聞得希特勒氏在漢堡所發表之全部演詞後・蓋以意識德政府之必將拒絕接受四強協定草案・故現下注意之集中已不復在草案本文・而繫於該草案之附件・（卽英意二國對法比之保證、及一切義務之規定、）英國之能援助法比・實不能不認爲法政府外交政策在倫敦會議所獲得之勝利云・

德報抨擊四國協定

國民海通社念一日柏林電　今日各報輿論對於英法比意四國所商妥發表之協定草案、俱抱不滿之態度、認爲該草案實不能促進各方之諒解、尤其關於在德境邊陲、暫闢非武裝區域、由國際軍隊駐守一節、更感憤懣、謂該草案對於法比邊陲應如何處置、獨不提一詞、實屬所不解、國社黨機關報觀察報於批評該草案之全文後、復作如下之嚴厲結語、該草案之一切建議、使吾人明瞭、在倫敦所舉行之會議、實皆屬徒勞無功、毫無建樹、各國政治家猶以簽訂凡爾賽和約時代之精神參與此次會議、實屬遺憾、彼等對於德政府列次所提出極嚴厲但極坦白之警告、未能加以領會、仍處處圖謀宰割德國、迫非德國公民所能忍受、吾人對於英外相在下院報告時猶認此爲「公平及合理」、殊深詫異、豈彼欲藉此以遮蔽其屈服於法帝國主義下之事實乎、又柏林日報對於該草案所附之文件二種、亦有同樣論調之批評、謂各國政治家刻正汲汲於準備應付「未來之攻擊」矣、觀於英意二國於其致法比之公函中、曾具體建議、德政府一旦拒絕接受四國草案時所應採取之一切步驟、蓋可明瞭、該項步驟中所規定各國參謀人員應有密切之聯絡一節、尤具威脅性質、德人固深知無論德政府接受該草案與否、此項步驟、定被採取無疑、吾人對此含威脅性質之建議、益增對於過去所備嘗一切艱難困頓之感喟、

德國對英表示不滿

哈瓦斯社念二日柏林電　各報賡續評論羅迦諾協定草案、但德政府態度究竟若何、仍無以表而出之、關於萊茵河東岸劃出臨時非武裝區域一層、僅德意志總匯報一家謂非德國所能接受、十字報謂羅迦諾會議所提出之備忘錄、並未獲得四簽字國一致同意、意國尙未加以簽署、按之羅馬消息、意政府現仍採取保留態度、當地指導報謂倫敦會議所作決定、效果如何、尙非吾人所知、但任何解決辦法、苟非顧及德國榮譽與德國生存上之需要、則德國不能接受之、此則各國所當切記者也、半官式柏林交易所報對於英國攻擊尤烈、略謂英國外交未能自主、如是之甚、該國外務部之聲望已爲之減色不少、該國報紙乃出而爲之辯護、自屬事理之常、特須外務部努力自拔、始乃有濟耳云云、

法報闡揚協定價值

哈瓦斯社念二日巴黎電　名記者蒲爾格頃在小巴黎發表一文、對於羅迦諾四國協定之意義與運命、有所論列、其言曰、英國各報以爲此項協定、僅屬初步性質、並非確定不易者、實則此項協定純屬確定性質、關係各國代表在進行談判時、卽已抱有此種見解、嗣由英法兩國政府用白皮書同時公佈、尤足以證明之、抑此項協定主要部份、規定關係各國參謀部、應在技術上互相合作、非特以過渡期間爲限、直至對德成立一般協定時爲止、假使德國拒絕此項協定、關係各國亦當以技術合作所定辦法對付之、觀於英意兩國代表所致法比兩國代表之函件、曾將英意兩國在德國拒絕此項協定時所當採取之步驟逐一加以聲明、卽可知之矣云、小巴黎人報駐柏林訪員魯德爾評論德國態度、則謂一般人相信德政府當在柏林倫敦兩處、與英國代表密切聯絡、並從容研究現行局勢、德國若果如一般人所預料、而草擬對案、以便提付羅迦諾公約各簽字國、則此項對案亦必與英國外務當局熟商之後始行提出云、

莫斯科與巴黎同調

哈瓦斯社念一日莫斯科電　半官方某要人頃評論羅迦諾會議所成立之協定草案、略謂公理與常識已獲有勝利、此可於羅迦諾會議所通過之決議案見之、余信德國政府不致明白加以拒絕、德國經濟財政所感困難、與日俱進、未必明白拒絕此項協定草案、以與世界意識相抗爭、致陷於完全孤立、一般人并以爲羅迦諾協定草案所依據之精神、實乃和平事業之一重要步驟、緣道德力量已因此而舉行動員故也、

波報表示關懷國聯

哈瓦斯社念二日華沙電　政府機關報波蘭驛報波蘭快報對於羅迦諾四國協定均加以嚴厲之批評、對於國聯則表示關切之懷、實乃前此所未經見、波蘭驛報載稱、自國聯成立以來、國際爭端未經流血而賴以解決、已非一次、卽以三月七日德國廢止羅迦諾公約之舉而言、法比兩國苟非以國聯爲護符、未知已釀成何種慘劇、否則此種護符吾人務當有以愛護之、此戰事隨時可以爆發、波蘭快報對於倫敦方面所傳一波蘭主張召集德國毗鄰各國舉行會議一層、加以評論、其言曰、外長柏克上校日前在國聯行政院所發表之演說有云、任何事件、凡與某一國利益有關者、討論之際、自未便將該國拒之於門、所謂召集德國毗隣各國會議之說、度必由此而起、然則德政府三月七日所提出備忘錄、他日若果提付討論、卽羅迦諾公約各簽字國自應參加、固其他關係各國又安可不預聞其事、特與外間所謂召集特別會議有別耳云、

泛歐聯會對德同情

哈瓦斯社念二日維也納電　泛歐洲聯合會主席加萊基伯爵頃在維也納日報發表一文、其言曰、德軍開入萊茵河沿岸、亦卽歐洲中心地帶、其危險實遠在意阿兩國戰爭之上、職是之故、意阿爭端實有迅速予以解決之必要、俾意國得以其全部力量、重爲歐洲效勞、歐洲安全實利賴之、至以德國而論、歐洲問題苟無該國參加、卽使能以解決、終屬臨時辦法、其澈底保持安全之道、必俟德國獲得平等權利之後、誠意參加歐洲集體安全組織始可得之也云、

行政院會或將展期

哈瓦斯社念一日倫敦電　關於德國違反羅迦諾公約一案、歐洲方面無關係各國、（卽丹麥、西班牙、荷蘭、瑞士、瑞典各國代表、）曾於今晨舉行會議、聞對於行政院接受羅迦諾四國協定而予以備案一層、均表示反對、行政院各理事國代表當卽互相集議、討論應付辦法、行政院現定於念三日午後四時、舉行公開會議、議事程序尙未擬定、須俟德國對於羅迦諾協定草案提出復文之後、始可加以決定、關於談判之進展、一般人頃已不甚樂觀、國聯人士以爲行政院或有展期開會之可能、

德國總選舉
候選人發表
盡屬國社黨員
希特勒居第一

路透社念二日柏林電　德國會總選舉定三月二十九日舉行、國社黨已舉出候選員一千零三十五人、泰半爲國社黨高級領袖、餘爲有功於黨之人、已銷亡之國權黨領袖胡根培、一九三三年曾助希特勒獲政府領袖位者、今其名亦經列入、此外名人有希特勒辦事專員里賓特羅浦將軍、前德屬東非總督施尼博士、前德總理巴本、中央與各邦部長除外長牛賴特、經濟部長沙赫特及其他三人外、餘悉列爲候選員、新國會之人數大約將爲歷來之最多者、惟其數之多寡、須視投票人數定之、查選民總數已超過四千四百萬人、

哈瓦斯社念一日柏林電　官方頃發表衆議院候選人名單、計全國人口每六萬人當有候選人一名、全數共合一千零三十五人、均係國社黨黨員、而以希特勒元首之名居首、各該候選人分爲兩部份、（一）其中五十九人、在各選區名單中、均見其名、自必當選無疑、凡隸屬國社黨籍各閣員、黨中各領袖、如薩爾區域專員布克爾、勞動服務事務處主任希埃邇、黨軍衛鋒隊領袖魯資、保衛隊領袖希墨萊・國社黨外交組主任羅森培、國社黨青年團領袖希拉赫以及反猶太煽動家斯特萊赫均在其列（二）其餘各候選人德國出席國聯行政院代表里本特洛浦、駐奧公使巴本、前國權黨領袖胡根培、德國紅十字會會長哥堡公爵、廢皇長威廉親王均在其列、惟經濟部長沙赫特、外交部長牛賴特、財政部長克羅錫克、司法部長古特奈、運輸部部長魯白那赫均非黨員、不在候選之例、又國防部長白隆培將軍則因新軍役法禁止軍人作政治活動、亦未提出候選資格、

意奧匈三國協定
奧匈間尙有異議

哈瓦斯社念二日羅馬電　奧總理休樞尼格、外長魏德格、匈總理貢博斯、外長加尼亞、正在此間與墨索里尼首相進行談話、自可成立協定、俾意奧匈三國原有之合作更臻密切、卽多瑙河流域其他各國亦當許其參加、至匈牙利關擬要求將修正特里亞農和約與恢復軍備兩項問題加入此項協定、但奧國對於此層尙持異議、此外奧捷兩國自休樞尼格總理前此聘問捷京、捷克內閣總理霍德柴報聘維也納之後、雙方關係業已較爲接近、此在意奧匈三國之未來協定、自當努力加以促進、外間並傳休樞尼格總理或將前往南斯拉夫京城一行、俾得做照捷奧兩國新近關係而成立奧南協定、但在日內尙難成行云、

英艦又被人破壞

哈瓦斯社念二日倫敦電　英國軍艦暗中被人破壞之事、迭有所聞、巡洋艦肯白蘭號、曾在上月間遭人破壞、卽其一例、茲悉驅逐艦格里芬號頃又爲人破壞、海軍部雖已開始調查、但仍保持緘默、該艦排水量一三五〇噸、係最新式之驅逐艦、甫於去年八月間下水、

法俄互助公約
正商實施辦法

哈瓦斯社念一日巴黎電　法俄兩國互助公約先後由衆參兩議院表決批准之後（衆議院係於二月二十七日表決、參院則於本月十二日表決）業已發生效力、蘇聯駐法大使波丹金、曾於本日午後、與外交部長佛蘭亭會晤、當就實施辦法有所磋商、

意相將宣布
裁廢下議院
代以職業議會

國民新聞社念一日羅馬電　今日據此間可靠方面消息、首相墨索里尼將於下星期一在泛繫黨職業團體會議中、宣布裁廢意國下議院、而代以職業團體之議會、屆時墨氏大概將說明職業團體選舉代表之詳細方法、俾使全國之雇主、工人、農人、技術人員、及專門職業人員、各有代表、以組意大利之立法機關、如專門家之管理大實業公司然、歷年來墨氏組織意國之職業團體、向來希望國內之制度、以內閣之職業團體部爲最高機關、其下則設職業團體全國會議、及由二十二職業團體所組織之中央委員會、以下更分組各地工團、庶幾各地均有代表云、

哈瓦斯社念三日羅馬電　墨索里尼首相前於一九三四年十一月開組成職業團體二十二個、此項職業團體、頃定於明日在此間舉行首次會議、當由墨索里尼首相親自主席、議題乃係國聯會實施制裁以來各職業團體進展情形、

意海軍次長表示
海約不影響意自由
地中海局勢苟不澄清
意海軍應保行動自由

哈瓦斯社念一日羅馬電　海軍次長加伐尼亞利上將頃在衆議院發表演說云、[illegible]

東非所引起之政治局勢巳造成危機、或將使海上發生慘劇、余今言此、非洩露祕密、蓋此事早在人意料中也、意國造艦程序、進行不爲稍緩、除小軍艦外、現巳開造潛艇若干艘、本年內有新巡洋艦驅逐艦及大批潛艇下水、意國所需燃料之供給巳大見增多、不久吾人可有必要之儲備、而能安然應付一可能的糾紛矣、

哈瓦斯社廿一日倫敦電　海軍會議總委員會今晨審議海軍條約草案、當卽加以核准、其中關於第一部份第四項、卽簽字各國不得添造萬噸巡洋艦一層、美國首席代表台維斯曾發出聲明云、此項規定、僅在海約有效期間、卽在一九四二年之前發生效力、至簽字各國或非簽字國造艦程序逾越本條約所規定範圍時、則本條約所規定之保障條款、卽得加以援引、南非洲聯邦代表宣稱、亦表示同樣意見、願以個別名義簽署此約、愛爾蘭自由邦代表卽該邦駐倫敦之特派員杜朗第則謂該邦決定拒不簽字、並列舉兩項理由、（一）該邦並非海軍國、（二）愛爾蘭自由邦對於該邦政策能發生危險的影響、此項聲明發出之後、一般人極爲震動、緣海軍會議自去年底開幕以來、杜朗第卽巳出席參加、迄至此際、乃突然發表此項意見也、美國代表團一俟海軍條約在念六日午前簽字之後、卽當首途返紐約、

意阿媾和聲中
大戰又開始
意機仍施猛轟

路透社念二日倫敦電　雖羅馬所接東非意軍總司令巴杜格略上將軍之來報、僅言兩處陣線飛機甚爲活動、但據非官場各界所接之消息、大規模之戰事刻正在進行中、開兩處陣線之阿軍、咋均開始攻擊意軍之交通線、參戰者共有兩大軍、一由阿王指揮、在安太洛附近與阿姆巴阿拉哥意軍哨營後二十哩進攻、一爲西育姆與加薩將軍所統之部衆、聞在更北六十哩由側面攻擊阿杜華與瑪加爾間之意軍交通線、已得利、而更北尙有阿伊魯將軍之部衆已攻入伊利特里境、意飛機現復轟擊爪闌、聞該境阿軍司令已在天空所不能見之山嚴下設立司令部、僅其衛隊數人知其實在地點、

路透社念二日阿京電　哈拉爾東北吉吉加地方、今晨七時半忽飛來大轟炸機十九架、翱翔於蔚藍天空、向該鎮擲落燃燒彈數千枚、聞損失頗多、死傷亦衆、在回教徒穆罕默德阿理商店中服務之印度人、生命可慮、又英人商店一家、雖在天井中高懸白旗、但恐亦在被炸彈轟擊者之列、

哈瓦斯社念一日倫敦電　阿國政府、昨以照會一件、送達國聯祕書長愛文諸、對於意阿兩國停止戰事之議、表示接受、該國駐法公使蓋達華德咋由巴黎來此、準備出席國聯會行政院十三國委員會、又以照會一件、送達愛文諸、對於意阿兩國直接談判之說、加以否認、並謂外傳意軍最近曾攻破阿軍防線、亦屬不確、其言曰「開戰六個月以後、意軍雖屬兇殘、阿國人民並不因而屈服、其同仇敵愾之心、愈益堅強、外傳阿國各部人民、對於意國所持態度未能一致、亦係無稽之談」、照會又云、阿國政府於十三國委員會所提出之和建議案、業已迅速表示接受、意國政府所提復文、僅在原則上加以贊同、阿國政府特請行政院再度向意國切實詢問、該國政府是否準備在國聯會機構之內、盟約精神之下、尊重阿國領土之完整、而與阿國媾和云、

哈瓦斯社念一日倫敦電　阿國駐法公使蓋達華德、頃又以照會一件、送達國聯會祕書長愛文諸、謂阿國[illegible]受侵略之後、國聯會各會員國對於意國侵略行爲、會一致加以貶斥、乃意國置若罔聞、依然轟炸阿國與外國所組織之救護隊、並使用毒瓦斯、殘殺無辜平民、阿國政府茲特要求行政院採取必要措置、藉以制止此項殘暴行爲云、

哈瓦斯社念一日倫敦電　意國大使格蘭第頃於本日午後訪晤外務部當局、此行與阿國政府昨今兩日送達國聯之照會、暨行政院十三國委員會定期開會（業定於星期一日）之舉有關、

美水災嚴重
戒嚴並撥振款

路透社念一日紐約電　美國東方十一州死於水災者現達一百六十八、梅恩州倫福德地方、巳宣布戒嚴令、其他許多城邑之警察、巳奉命遇有搶劫者立卽開槍轟擊之、本寨爾凡尼亞州現降大雪、水勢愈高、妨礙救災工作、羅其西部損失估計在一萬萬元以上、總統已撥四千三百萬元爲災區修理經費、約可安置失業者念五萬人、

國民新聞社念一日紐約電　美國水災之高峯、今日滾滾趨向下游、東部十四州中、罹難者至少有二百零九人、男婦老幼無家可歸者三十二萬人、財產之損失、最低之估計爲美金二萬五千萬元、然本雪佛尼亞當局宣布、卽該州一處、亦不止此數、康納的克州哈德福城今日仍霪雨不止、惟至夜水勢業已稍退、紐約州北部、似有新危險、因大雨復作、積雪融化、山洪順流而下、遂泛濫兩岸、麻薩區賽州東北茂利麥克河兩岸之不少實業區城皆受水浸、該處之電氣廠亦多閉歇、無家可歸及失業者不可勝計、幸其他各處、至今晚覺危險時期已經過去矣云、

國民新聞社念一日普茂洛埃電　俄亥俄河之水勢、今繼續南下、巳淹及俄亥俄州之普茂洛埃、加里波科斯、哀朗頓及西佛及尼亞州之普來生脫、洪丁頓等城、該處居民、因有預防、皆已紛攜動產、逃向高處、且救濟工作、亦早有籌備云、

新加坡
英空軍增防
成立補助隊

國民新聞社念一日新加坡電　國空軍人員今日到三百名、預期此間空軍實力、增加二倍至三倍、最近亦將於四月間增加二艘、其式樣與最近飛訪香港上海南京者相同、空軍補助隊則定於三月念五日成立、此種補助隊完全係志願隊、由英國軍官訓練云、

魯計劃救濟漁業
沿・海・十・餘・縣・組・漁・業・合・作・社
調・查・漁・民・經・濟・及・管・理・業・務

（濟南快訊）山東省建設廳、奉省府交下山東鹽運使署公函、以前曾派員會查沿海漁民漁鹽情形、擬設一統制機關、以便救濟一案、令審核統計、又奉省府參議陳維新等調查沿海漁業之報告書、陳述本省沿海漁業衰頹原因、係因漁民漫無組織、統制機關實有設立之必要、惟此項設施、需用浩繁、値此財政拮据時期、經濟力不足、爲謀有效而省費用起見、建設廳特決定做照救濟蠶棉辦法、招考水產人才、巳於本年二月間開始訓練、定三個月訓練期滿後、分發沿海各縣指導、辦理漁業合作及調查統計事務、藉立漁民貸基蓬、並實行漁鹽共同訂購・以便在漁鹽變製實施以前、較漫無組織者、易於稽考、建應當從根據此項計書・於本月四日舉行水產畢業人員考試、錄取十人、開始訓練、擬於期滿後、卽行分發沿海之掖縣・蓬萊・福山・牟平・榮城・文登・卽墨・海陽・諸城、日照等十個重要漁業縣份、指導組織漁業合作社、並以此十縣爲指導區域、日辦理調查統計、當將漁民之經濟狀況、徹底明瞭後、再對產銷方面、教以合作方式、以謀挽救、該十縣漁業爲發達、而其困難亦較他縣爲甚、如實行共同購買、由社設法共同管理、則漁鹽發放、似較容易、且此辦法無論漁業行政及漁鹽發放、均易着手、較設立統制機關、需用鉅額經費、使民衆易生加重負担之誤會、易於辦理、建設廳將此案提交念日省政務會議討論、當經議決照准云、

小言
連環圖畫
（拏）

連環圖畫、盛行已久、馬路上皆有此等書籍出售・其取材大抵不外神怪及誨淫兩種、至畫法之粗陋、文字之欠通、簡直不去講求・然以租價低廉、頗受一般小學生之歡迎、愛之幾不忍釋手・此不獨妨礙兒童正當學業、抑且能刺激幼弱神經、涉於幻想・思想離奇、

近來出版界或報紙上、爲迎合閱者心理起見、亦會有此類圖畫之發售與刊載、不過繪畫及文字已見進步、但是取材總不脫去「潘金蓮」、「閻婆媳」、「楊貴妃」……這一類文字、依然令人失望・

我國歷史上民族英雄的事蹟甚多、正宜發揚光大、使衆咸知・何不採取這種材料、比較宜傳那無聊的故事、好得多呢！

王寵惠抵滬談
胡春暖後決北來
王氏觀察歐局可免戰禍
因受感冒俟痊愈後赴京

中委王寵惠氏、此次辭去海牙國際法庭法官之職、月初抵港後、曾分訪中常會主席胡展堂氏、及西南各要人洽商國是、業于二十二日上午十一時許由港乘坐意郵船維多利亞號輪抵滬、王氏以途次略受感冒、下輪後、即投醫院療養、俟身體痊愈後、卽行入京、茲將各情分誌如次、

各方代表 熱烈歡迎

當時前往輪次歡迎者、計有立法院長孫科代表楊秘書、司法院長居正代表謝冠生、行政院副院長兼財政部長孔祥熙代表謝維麟、林世良、本市市長吳鐵城代表唐士煊、粵綏靖主任陳濟棠之代表楊德昭、中委李石曾代表農工銀行經理祁雲青、本市保安處長楊虎暨秘書王之南、外交部駐滬辦事處主任周珏、江蘇高等法院第二分院院長徐維震、高三分院院長梁仁傑、書記官長唐在禮、第一特區法院院長郭雲觀、第二特區法院院長王旦默、上海地方法院院長駱通、前江蘇高等法院院長林彪、及西南方面在滬人物鄧祖禹黃華表、王氏友人譚海秋、朱祺、並王夫人朱女士等達百餘人之多、

昨午抵滬之王寵惠氏（國際社攝）

王氏談話 胡即北來

王氏衣藍綢長衫、頸圍厚巾、面色較上次返國時稍覺蒼老、惟精神極好、在輪與次歡迎人員一一握手道謝、繼在輪次接見各報社記者、旋即下輪赴宏恩醫院診治、聞偕王氏來滬者、計程天固及王氏隨員等蕭金芳、朱曉山、馮執正等、前司法部部長魏道明以港地事務未了、展緩數日來滬、據王氏在輪次接見各報社記者發表談話云、本人此次返國過港、曾赴粵訪晤中常會主席胡展堂先生、暨粵桂當局、國事與私事、當然有所商談、詳情如何、容約期再談、因本人在途次略受感冒、決定下輪後、卽投醫院診治、在院須住留數日、[illegible]、卽入京一行、是否將赴奉化晉謁蔣院長、現亦未決定、胡展堂先生身體已漸恢復健康、春暖後卽行北上入京就職、王氏繼對歐洲局勢發表觀察云、歐洲局勢、雖甚緊張、據本人觀察所及、不致發生戰爭、蓋歐洲各國當局、現正設法避免戰爭云、

孫許諸氏 分往慰問

王寵惠氏自抵滬後、卽入宏恩醫院、因長風櫃冷乃遵醫囑、謝絕各方酬酢、故立法院長孫科等宴會、概行辭卻、立法院長孫科氏、監察院副院長許崇智、考試院副院長鈕永建諸氏、於下午一時許先後往宏恩醫院訪晤、嗣以王氏精神欠佳、均未作長談、祇略事慰問、卽行辭出、此外尚有市公安局長蔡勁軍、亦往謁見云、

程天固訪 孫科諸氏

胡漢民氏之代表程天固、於昨日隨中委王寵惠氏抵滬後、卽於下午二時卅分赴哥倫比亞路念二號訪謁立法院長孫科、繼往西摩路訪謁監察院副院長許崇智、除代表胡氏向孫許兩院長致意外、並報告胡氏在粵現狀、至程氏何日晉京、猶未決定云、

致電奉化 向蔣報告

昨晚據王氏秘書蕭金芳云、王氏抵滬後、經已致電奉化、向蔣先生報告、大意謂抵滬以後、因病入醫院治療、一俟病況稍愈、卽行晉京、王氏宿患鼻疾、一受風寒、卽告復發、此次歸國抵港轉粵、因長途海行勞頓、且港粵天氣亦寒、致鼻疾又發、來滬途中、益復加劇、船醫囑以倘不妥爲治療、有擴大之虞、故抵滬後、卽入宏恩醫院、延該院鼻科名醫比剛診治、據比剛謂、病象尙無危險、如經過良好、可望於四五日內痊可、現王先生預期能於一星期內入京云云、

顧維鈞 昨下午飛滬
▲據談決二十六日出國 ▲逕行赴法已不擬繞美

新任駐法大使顧維鈞氏、前日出國未成、並於先一日晚晉京、謁蔣院長張外長等商要公事、業於昨日下午乘中國航空公司機返抵滬、新聲社記者遇顧氏於日大使有田之茶會、據談、本人原定昨日（二十二）出國、嗣因奉中央電召入京、致未成行、現定於本星期日（二十六日）乘輪啓程、逕行赴法履任、（按是日有意郵維多利亞輪駛歐、）不擬繞道美國至於是否經安南視察僑務、要俟輪航程過安南與否而定云、

褚民誼談 汪將赴捷克
陳璧君並無出國意 汪馬昨日締結良緣

中委褚民誼氏日前因公晉京於昨日晨七時許乘車返抵滬、據褚氏談、汪先生（精衛）現已經過巴黎、赴德轉往捷克、將入捷克之熱帶病院、至汪夫人陳女士、並無亦將出國之意、外傳汪夫人物理出國護照手續、倘係汪先生出國前之事、緣汪夫人初擬伴送汪先生至小呂宋、不圖因病未果、至汪氏背部所留之彈是否將予取出、待延德國名醫歐伯克教授取決、汪氏可望於七月間回國云、又悉汪氏之姪汪彥慈、昨與南京市市長馬超俊之女公子馬慧蘭、在本市福開森路世界社結婚、婚禮舉行前、雙方嚴守秘密、故外界知者極少、僅到兩方親友陳璧君彭學沛陳樹人褚民誼谷正綱等六十餘人、婚禮於二時正舉行、由褚民誼主婚、谷正綱證婚、儀式極簡單、禮畢、並經褚民誼氏電邀攝影家傅仰時君、爲新郎新娘留影、並由主人略備茶點、招待觀禮仕女、且有更新舞台全班演員高百歲等演劇、以娛來賓、

德經濟考察團長 克樸昨由京返滬
據稱何時離華猶未定

德國遠東經濟考察團團長克樸、於念日由滬晉京、留京一日、訪該國駐華大使陶德曼、並謁外長張羣、實長吳鼎昌等、晚宴張嘉璈等部長後、前晚、乘十一時夜特快車離京、昨晨七時許返抵滬、仍寓靜安寺路國際飯店、至陶德曼大使、原定偕同克樸同行來滬、嗣臨時中止、據克樸博士云、本人此次返滬後、尙有勾留、何時離華、現猶未決定、

張嘉璈 視察粵漢路之觀感
否認粵漢廣九接軌之說 在滬休息一二日卽返京

鐵道部長張嘉璈氏、視察粵漢鐵路工程、業已完畢、偕秘書楊賈之乘意郵維多利亞輪於昨午十一時許抵滬、京滬滬杭甬兩路管理局長黃伯樵、中央銀行秘書謝維麟、林世良、中國旅行社經理陳湘濤、及上海銀行經理鄒秉文等、均往輪次歡迎、據張氏談、此次

視察粵漢 印象甚佳

視察粵漢路工程、由浙贛路經漢口長沙入粵、沿路視察各段工程、甚爲滿意、全部工程、估計已完成十之八九、故全線南北各段、可於本年五六月間接軌、九十月間可全綫通車、

廣九粵漢 接軌不確

關於廣九鐵路與粵漢路輪軌之說、據張氏談、外傳本人此次赴粵、係與香港政府商洽此事、實屬不確、因本人抵粵後、根本未談及該兩路接軌之問題、

黃埔築埠 經費問題

關於粵省府計劃黃埔建築商埠、請鐵部撥助經費問題、黃埔將來之繁榮、與粵漢路之發展、關係殊大、故希望於可能範圍內、輔佐該項計劃之成功、屆時黃埔至廣州、擬築支線與粵漢路接軌、俾兩獲其益云、

日內入京 報告經過

張氏纔談建築湘桂及廣汕兩路之新計劃、在粵桂時、亦未談及、蓋兩路工程浩大、尙待經過研究、方可決定、至此次赴桂、除遊覽外、並無任務、本人在滬休息一二日、卽行晉京處理部務、並向中央報告視察經過云、

台灣華僑考察團 昨日赴杭州考察

台灣華僑歸國考察團林獻堂楊肇嘉林

鄧仲元 先烈紀念會
今日晨十時在市黨部禮堂

今日爲鄧仲元先烈殉國第十四週年紀念日、本市市黨部爲紀念鄧先烈革命丕勳、以資後人景仰起見、特於日前擬訂辦法、登報通告各機關各團體各學校各級黨部推派代表定今晨十時在該部大禮堂舉行紀念會、並推派委員爲大會主席、杜夢森紀錄、張漢雲司儀、全市各界下旗誌哀、市保安處公安局及公共租界法租界各捕房爲防止不良份子擾亂、特施嚴密警戒、

租界工廠檢查 雙方意見已接近

關於滬市租界工廠檢查懸案、交涉經年因租界當局對主權讓渡問題、迄無誠意表示致未能早日解決、前據本公社記者探悉、此一懸案、最近復經國勞中國分局長程海峯氏、極力從中斡旋、一方面由市政府秘書長俞鴻鈞秉承中央意旨、與工部局方面作進一步之交涉、結果聞租界當局對我方所提原則已表示有接受之可能、因此雙方意見、已見接近、預料再度正式交涉後、不久可望獲得相當解決、

雜色輔幣價格 經中行收兌已平衡

中央造幣廠奉財政部令、開鑄鎳銅質輔幣後、交中央銀行專發、已流通市面、今爲應市面之需要、日夜開工趕鑄、至於舊雜色輔幣、由財政部收回銷燬改鑄之、並規定輔幣兌價折合暫准市面行用、關於收回銷燬改鑄事宜、造幣廠審查委員會本月初開常會時、曾提出討論、交中央銀行業務局經理席德懋會同造幣廠副廠長韋敬周與上海電車公司中國公共汽車公司法商水電公司等協商收兌具體辦法、並依照部令規定輔幣兌價、每銀角十二角合法幣一元、每銅元三百枚合法幣一元、此後電車公司等每日收入之舊雜色輔幣均由中央銀行收兌貯藏、不再流通市面、所以市上輔幣兌價已平衡、與部定之兌價折合行市、並無過分相差云、

建築界踴躍參加 中國建築展覽會

中國建築展覽會原定四月九日起、在市中心區博物館及航空協會新屋開幕、嗣以外省出品、不及運滬、故已改期爲十二日開幕、對於各地運送出品、運費方面、鐵道部已令知路局、按照教育用品收費、每百公斤每百公里收費一分七厘、藉以減輕出品者之負担、日來本市及各地著名廠商及研究建築之團體個人、去信該會爲發起人者、日必數起、至於該會經費、除請當局補助及由建築協會等四團體捐助外、概由發起人担任、並不加以勉强、惟深自由認捐、均所歡迎、不論多少、均須逕送八仙橋青年會三百十二號該會辦事處、掣付正式收據、並無派人在外募捐、

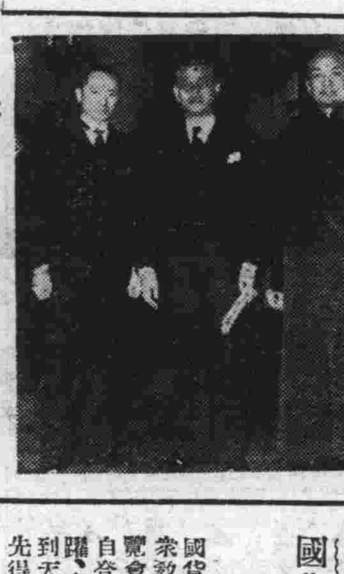
日大使有田氏招待各界圖示前排由左至右㊀顧維鈞㊁有田㊂褚民誼（國際社攝）

日大使 昨召開總領事會議
晚舉行茶會招待中外各界 今晨續開會下午四時赴津

日本駐華總領事會議、已於昨晨八時三十分假武昌路日本駐滬總領事館內舉行、由有田大使主席、出席總領事、計有石射（上海）、須磨（南京）、三浦（漢口）、西（青島）、西田（濟南）及大使館參事若杉、參贊堀內、有野、鷹野、本野等、會議至午始散、今晨八時三十分至十二時、在畢勳路大使官邸續舉行第二次會議、福州總領事生村、已於昨日下午乘飛機抵滬、廣州總領事沙相、昨亦乘亞洲皇后號輪抵滬、均定今晨出席第二次會議、至會議結果、定念三日下午正式發表、有田大使於昨午會議散後、卽赴靜安寺路國際飯店應我上海銀行界之歡宴、下午五時在畢勳路大使官邸舉行茶會、中國方面到吳鐵城、顧維鈞、褚民誼、兪鴻鈞、彭學沛、周作民、錢新之、徐新六、王曉籟、杜月笙、張嘯林、日方到大使館高級職員、駐京滬等各地總領事、駐滬日海軍司令、暨中日新聞界林柏生、胡政之、李浩然、錢滄碩、松本、白川、波多等共約二百餘人、至六時半始散、吳市長以有田大使返國在卽、故於昨晚七時在海格路私邸設宴歡餞、並邀日大使館高級人員作陪、賓主至九時許始盡歡而散、有田大使今日下午四時、由滬乘滬平通車赴津視察僑務、然後繞道東北經朝鮮返國、

飾中國大偵探陳查禮之 影星華納夏能抵滬
▲謂此來「係一瞻本人祖先」

在好萊塢以飾演中國大偵探陳查禮成名之瑞典籍電影明星華納夏能、昨日下午偕其夫人乘昌興公司亞細亞皇后號輪抵滬、該輪於下午一時碇泊公和祥碼頭、彼隸屬之福斯影片公司駐滬經理人及中外報社記者咸到碼頭訪問、華納夏能卽允各報社記者於當日下午五時在南京路外灘華懋飯店晤談、彼卽由福斯經理人領導乘汽車遊覽上海、並應厲樹雄之邀、往海格路厲寓、致記者等在華懋飯店七零九號室內候至五時半、始與彼相見、華納夏能現年五十六歲、體格魁梧健强、蓄短鬚、棕黑色頭髮已飛白、彼僅謂上海甚爲美麗、繼以幽默態度謂、此次來華、目的在「一瞻本人祖先」、蓋彼在陳查禮探案中常有此一語、或已自視爲華人也、復謂本人飾演華人角色、動機純屬出諸人類的同情心、非有他意、彼留滬至二十七日卽乘車經首都北上赴北平及秦皇島觀光、在華遊程約爲三星期、昨晚七時至九時、應廣宅之宴請、今日下午赴吳市長之茶會、並將參觀中國戲劇及電影云、

國貨商標樣展 昨函促各廠商登記

上海市民國貨年國貨運動會、昨分函各國貨廠商云、逕啓者、本會與上海市市立民衆教育館主辦之上海國貨工廠商標樣品展覽會、展期至四月一日開幕、其商場部份、自登記以來、各國貨廠號之參加者、頗見踴躍、定額卽將告滿、貴廠如欲參加、請立卽到天后宮橋市商會內本會登記、免爲捷足者先得、而抱向隅之憾也云云、又上海市市立民衆教育館、於每星期日輪請名流到館演講、作國貨之宣傳、昨日（星期日）上午九時、該館特請中華工業總聯合會總幹事錢承緒君、到館演講中國製鞋之程序、聽衆頗爲振奮云、

李壽雍黃冷玉宋玉生 學成歸國昨日抵滬

李壽雍暨夫人黃冷玉暨宋玉生於民國十八年赴歐留學、李氏夫婦肄業英國倫敦大學、李攻經濟、黃攻統計、宋氏先至比國、後轉法國里昂魯文大學、專攻法律、三君留歐七載於茲、今春學成後、分往歐洲各國考察[illegible]及社會情況、現於上月由意大利乘意輪政多到亞號返國、於昨日上午抵滬、親友往碼頭歡迎者甚衆云、

青滬公路暫行通車

青滬公路自竣工以後、以青滬長途汽車公司之公共汽車尙未完成、故特與馬浪路中華汽車公司訂立短期合同、暫以客車行駛上海與青浦兩地、票價爲每人一元二角、中央社記者昨特駕車前往視察、全綫自虹橋飛機場爲起點、直達青浦城內之中山公園、費時僅三十分鐘、全路尙覺平坦、惟以路面過狹、兩車並行、深感侷促、全綫計有橋樑二十二座、中有五六座高度頗高、太嫌垂直、以致車行其上、略覺危險、青滬長途汽車公司原定四月一日舉行通車典禮、行駛公共汽車、票價爲每人八角、聞現以青浦滬公路之上海終點隣接虹橋機場、故須南移一公里之外、目前正在計劃移築之中、屆時恐難如期通車、

鷓鴣菜 全國兒童健康照片比賽之入選者

名次 第八名
姓名 胡延榮
年齡 一歲
籍貫 安徽[illegible]
家長 [illegible]
住址 河南省開封新民南街六五號

此孩曾服鷓鴣菜因而體格堅强肌肉壯實此次參加比賽在十萬餘人中得獎第八名可見鷓鴣菜效力之優異名不虛傳
全國各省市鄉村及世界各埠均有經售
滬粵港 宏興藥房 南京路七四三號 電話九五四〇四

科達麥精魚肝油
首創老牌滋補聖劑止咳防癆生血增精
每瓶實售一元四角憑本分有九扣優待
每人限購三瓶本月底止
發行所 上海廈門路尊德里科達西藥廠 電話九六一九〇 購買不取送力

大毒丸
主治 花柳白濁 疳下疔瘡 惡瘡小瘡 [illegible] 每盒一元 不驗退洋
各大藥房均有出售 上海九芝堂藥局出品 外埠郵費加一

胃鑰 (片)(汁)
健脾胃 助消化 去積食

神經系大補劑
艾羅補腦汁
滋養經絡，調正氣血，於是精神充足，腎力堅固，幼年發育迅速，腦力聰慧，中年治事周密，不憚繁勞，老年神態矍鑠，永不衰頹．
適應症 神經衰弱 偏頭痛 弱視 耳聾 失眠 神經麻痺 神經痛 血虛 遺精等
上海中法大藥房發行

介紹專治白濁名醫
姚佐頓大醫師
行政院醫官葉毅民
姚佐頓藥房 上海三馬路大舞台後面 電話九二六七五

實業部註冊中國首創第一家
精益眼鏡公司
配眼鏡決不能如購普通物件可比，因爲戴不合光度之眼鏡，對於智識及精神，均有莫大之阻礙，本公司爲全國最進步之眼光學專家．
驗光準確 儀器精良
品質高尚 價格平廉
請戴高超無上之科視明眼鏡片
總公司 上海南京路七百九十八號 分公司 北平 天津 漢口 南京

川財廳長劉航琛抵滬向

銀行界商公債抵欵

建設銀公司投資建築蓉渝路 行將動工預定二年內可完成

四川省政府財政廳長劉航琛、於昨日由京抵滬、下榻友人處、劉氏此來、係向銀行界接洽川省善後公債一千五百萬元抵押、及組織川黔鐵路公司、籌集建築蓉渝鐵路經費、各情如次、

※接洽公債抵押※ 四川省政府主席劉湘、爲完成川省剿匪工作及善後建設、呈請中央發行民國二十五年四川善後建設公債一千五百萬元、業經中央核准、定四月一日正式發行、川財政廳長劉航琛、以川省目前整理金融、辦理善後事宜、需款頗殷、曾於月初來滬向中央銀行洽商、先行墊借二百萬元、以濟急需、業經財部核准、劉氏此次來滬、爲繼續與中央中國交通三銀行、商洽該項公債抵押事宜、定今日分訪三行當局、切實商議抵押辦法、一俟商有結果、即行向承印局點收所印公債票面、携川發行、據悉川省財政經中央整頓後、二十五年度開始時可上軌道、

※組織鐵路公司※ 關於建築蓉渝鐵路、曾由川省建設廳長盧作孚擬具計劃、與鐵部協商、當經決定組織川黔鐵路公司、負責建築、茲悉川黔鐵路公司組織條例、業經念一日行政院例會通過、公司總額定二千萬元、分二十萬股、由鐵部川省府各認二萬二千五百股、其餘自行籌募、公司方面得酌發公債以充築路資金、並決定鐵線、先建自蓉至渝幹線、自內江至自流井支線完成後、再行擴充其他各線、劉氏此次在滬、將就便與金融界接洽投資、俾該公司早日成立、並聞川建設廳長盧作孚定日內來滬、與金融實業各界、洽商該公司籌備事宜、

※建築蓉渝鐵路※ 蓉渝鐵路建築經費、曾由川建設廳長盧作孚擬具預算及路線圖樣、向鐵長張嘉璈請示、當經核准預定爲國幣四千八百萬元、盧氏前曾一度與中國建設銀公司總經理宋子良、商洽投資一千萬、作爲建築該路經費、此外向法國預定材料二千萬元借欵、俾於最短期間動工興築、預定二年內完成通車、至七項各借欵、擬將四月一日發行之善後公債及鐵道部三四公債之一部、作爲抵押担保、此項借欵、再經劉盧二廳長繼續與前途商洽後、可望成功云、

滬市兩個月對外貿易 入超千六百餘萬

二月份對外貿易又轉入超 進口品仍以金屬鑛砂佔首

昨據江海關發表滬市二月份對外貿易、輸出激減、進口增加、又轉入超、一月份出超額爲一百三十餘萬、二月份入超一千七百七十餘萬、故二個月來滬市入超額爲一千六百再三十餘萬元、進口商品仍以金屬及鑛砂佔第一位、出口商品亦仍以桐油佔首、記者向江海關探誌各情如次、

▲貿易現狀 本年二月份滬市對外貿易、進口總值爲四〇、五七七、五七〇元(去年同期爲四〇、二一四、九二六元)、較一月份之進口數三五、九五二、二六八元、顯有增加、出口總值爲二二、八〇〇、一七九元、(去年同期爲二〇、八八〇、九六三元)、較一月份之出口數三七、三四四、三四一元、激減一千四百餘萬元、入超額爲一七、七七七、三九一元、兩個月來滬市進口總值爲七六、五二九、八三八元、較去年同期爲減、出口總值爲六〇、一四四、五二〇元、較去同期爲增、兩個月入超額爲一六、三八五、三二八元、

▲進口洋貨 二月份本市主要進口貨值(單位國幣)爲棉花三、八八七、七六四元、毛及其製品一、三二五、五五八元、金屬及礦砂四、六七四、四七一元、機器及工具二、五七四、七八六元、雜類金屬製品、四六三、五一八元、化學品、二、一二五、五六一元、顏料染料[illegible]、八三七元、紙二、五七九、三九一元、木材一、二五八、四〇四元、

▲輸出土貨 二月份主要出口土貨計爲(單位國幣)猪鬃七〇九、〇六一元、蛋及蛋產品七〇、七九四元、牛熟皮及皮貨二二二〇、六四八元、桐油四八一、一六三元、芝蔴二、〇四四、五〇九元、茶一、一三九、〇二三元、絲六五四、六八〇元、鎢礦砂二七四、九〇九元、荳類二九九、九〇四元、米穀一五六、九五三元云、

市民提倡國貨會 昨開首次執委會

▲聘徐新之等爲設計委員 ▲聘請郭順等爲經濟委員

上海市民提倡國貨會、昨日下午七時假座南京路正誼社舉行第十六屆第一次執行委員會議、到王曉籟、徐緘若、方劍閣、許雲輝、徐賡華、林谷雲、高事恆、干庭輝、勞敬修、邵達人等十餘人、由邵達人主席、黃夢陀紀錄、討論事項、(一)聘請國貨界熱心人士組織設計委員會案、議決聘請徐新之、程年彭、許文貴、張立行、陳康平、楊嵩運、李康年、王性堯、侯乃歉、戴伯躬、李名楨爲設計委員、其他人選、俟各委推報再行議聘、(二)聘請國貨界有力人士組織經濟委員會案、議決、聘請郭順、杜月笙、金有成、袁履池、戴畊莘、經義孟、方液仙、陳士卿、項繩武、汪靜山爲經濟委員、其他人選、俟各委推報再行議聘、(三)協助勞工學校進行案、議決、函請附近該校之各絲廠協助進行、(四)籌組糾察組、糾察會員徹底服用國貨案、議決、交設計科核議、(五)擴大征求個人會員以符會名案、議決、交設計委員會設計核議辦法、(六)籌設研究組貢獻工廠改進出品案、議決、交由設計科設計核議、(七)改進國展會工作嚴密組織案、議決交合作科核議辦法、再行提會核議、(八)呈請政府予人民有監督公務人員服用國貨之職權案、議決、交秘書處擬稿呈請、(九)永嘉縣提倡國貨會請徵陳列品、暨甯夏省國貨陳列館請徵樣品案、議決交組織科擬訂徵品規約、並函詢該會館組織及陳列標準、(十)市民國貨年運動會請代徵樣品案、議決附表通告各廠、(十一)榮豐刺綉線廠贈送樣品請分函各埠女校介紹案、議決分函各校介紹、以資提倡、(十二)榮豐刺綉廠聘黃培英女士義務輪赴各校教授女生編結方法、請函教育局通令提倡維護案、議決、據情轉函教育局核辦、(十三)常務委員會請設主席委員案、議決通過、並提下屆會員大會追認、議畢、九時許散會、

盲童學校 定期舉行募捐運動

本埠虹橋路二百九十號之盲童學校、爲英儒傅蘭雅博士特斥私資十萬所創立、專以造就中國之[illegible]之人才、成立以來、已二十餘年、成績優異、所造就之人才服務於社會者、均能勝任愉快、深爲中外人士所贊許、常助以捐欵、以資提倡、其大者如上海扶輪會、曾捐贈工藝部房屋三間、李斯得先生遺囑捐基金五萬兩、宋子文太夫人慈善基金捐助九千元、初該校設於憶定盤路博士捐建之校舍內、弟因求學者日多、原校址不敷應用、特於四年前於虹橋路購地二十餘畝、建屋十二所、從事擴充、因基金之利息、維敷事業之支配、加以社會不景氣、各種捐欵之來源日拙、大有難以爲繼之勢、雖歷年來承中外人士時加資助、如吳鐵城宋子文孔祥熙王正廷王一亭劉鴻生朱少屏李銘等諸氏慨助巨欵、惟因事業日展、及增設聾啞部、教授聾啞學生、使之說話讀書習藝術等、需費更巨、現該校定四月四日請中外童子軍及中西士女舉行沿途募捐運動一日、惟該校歷來以受西人捐助爲多、想我國不乏熱心慈善之士、對於此種西人熱誠教育中華殘廢兒童之機關、當不忍任其半途而廢、各界如慷慨捐助、請寄交該校校長傅步蘭先生、

根泰廠欠債 程貽澤查非股東

根泰和合紛廠因負債頗鉅、突於去年將廠[illegible]號上增加養記二字、嗣爲該廠之債權人四明銀行得悉、以該廠所欠透支之欵七萬四千八百餘元、延不償還、竟將廠號私自出租、實屬違法、遂對廠主程霖生程貽澤經理李泉深及胡獻南等提起訴訟、謂其變更財產妨礙債權、請求將被告等所訂之虛僞租賃契約、吊銷宣告無效、所加養記字樣予以撤銷、庶使第一被告原有財產不致勾串而隱沒、俾原告於債權上亦不致發生危險、業經第一特區地方法院一度開庭、程霖生延唐鳴時律師申辯、以此項租賃行爲並不妨礙債權爲言、而程貽澤則委任陳霆銳律師聲明彼並非根泰股東、誤被牽連、庭上乃諭查明再核、是案現由原告四明銀行調查之下、認定根泰確係程霖生開設出租等情亦係霖生與其經理李泉深所爲、程貽澤非股東、尤無參與租賃關係、特行具狀聲明撤銷控訴貽澤之誤會、請求對於所訴程貽澤部份准予撤回、經承推事審核後、昨已裁決許可、至程霖生李泉深胡獻南等三被告、則尚須定期傳案審究、

病後恢復健康體力

用韋廉士醫生紅色補丸

竊賊竊人財貨并使室中諸物淩亂疾病亦然久病尤甚其遺患每使患者精力毫無虛羸困苦其故蓋因血液神經兩俱被刧而虧損於此而欲恢復健康體力使身體復元必須有豐富稠紅純潔之新血以滋補疲乏之神經及全體各官方可奏效韋廉士醫生紅色補丸即是善造此種血液之藥物且以此功能已使世界各地無數病者恢復其精神體力而臻强健矣下刊四川成都中暑襪街積順鑫毛貨舖廖德章君之來函亦足證明此丸功效之一斑耳

廖君書云『敝人體質素强祇因久病竟成羸弱面黃肌瘦消化不良稍一勞作卽覺頭暈目眩腰痠腿軟後承友人介紹服用韋廉士醫生紅色補丸兩瓶甫罄卽覺奏效於是繼續服用前疾盡失體强神足較前尤佳』君如患與廖君同樣之疾或其他血虧腦衰各症如不眠神經痛瘋濕痛早老腎虧神經衰弱或婦女疾病但試韋廉士醫生紅色補丸必多裨益各藥房皆有出售或逕向上海江西路四五一號韋廉士醫生藥局函購每瓶大洋一元五角六瓶八元郵力在內

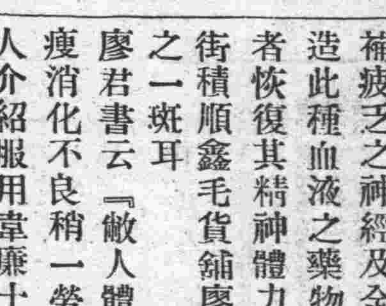

中國飛行社 新製練習機完成

▲定二十四日試飛 ▲供社員試乘之用

中國飛行社在海軍飛機製造處所造供社員乘坐之用之初級教練機已竣工、定後日試飛、探誌如下、

▲茲已竣工 中國飛行社爲引起各界人士航空興趣及供社員練習起見、特請海軍飛機製造處試造初級教練機一架、於月前動工茲已全部竣事、

▲國貨材料 該機係供練習飛行之用、故除駕駛員外、尚可坐一人、僅發動機係購自美國外、所有五金磁添杉木蓬布一切零星物件、均爲國貨、

▲曾氏談話 頃據飛機處曾詒經處長語華東社記者云、該機有一百二十五匹馬力、最大速率一百十五英里、平常速力九十八英里、高度一萬六千尺、油量三小時、重量一千六百磅、爲雙翼水陸兩用式、

▲定期試飛 現因該機已竣工、故在髹漆、現定於本月二十四日在龍華試飛、由許叡官成駕駛、然後交中國飛行社供社員乘坐云、

中西大藥房便利買客

四馬路中西大藥房於便利顧客起見、特聘有善說粵語之女職員專事招待廣東顧客、免除言語隔膜、茲聞再擬聘請善說國語之女職員、倘擅長國語者可向該藥房推廣部接洽、該公司現正舉行春季大廉價大贈品、全部家用良藥化粧香品特別廉價云

租界干涉征收航空捐

航會理事會將開會應付

特區當局違反我民意 市府已派員分別交涉

公共租界工部局及法租界巡捕房干涉旅館業等征募航空救國金、沒收收據、濫使罰欵、已誌前報、其詳情據悉中國航空協會於本月十二日接旅業同業公會函、以十一日下午二時、法租界亞洲大滬大方廣泰來泰安棧平安長江泰安商棧等旅社、突由法捕房政治部召集談話、對于征收航空救國金、橫加阻撓、竟被各處罰金二十元、並聲言如再徵收、應加重處罰金一百元、似此破壞愛國運動、應請迅予據理力爭、十九日又接該同業公會函、以敝會爲法租界無理干涉、特召集緊急會議、討論應付、正在會議時、連續接到公共租界如東方大中華爵祿神州中央新世界大江南虹口嶺南各旅社陸續被工部局派人勒令繳出所有航空救國金三聯收據簿賬册、並聲言不許續徵、否則處以罰金或忍銷營業執照、各同業處此壓迫之下、祇得吊痛停止、請即轉呈市府、提出嚴重抗議、並迭據各旅館函電報告情形相同、中航協會據以特區當局違反我國民意、壓迫吾人航空救國運動、阻撓徵募、實屬無理、業經分別交涉、望速轉知各同業、應激努力徵收、各界人士聞訊、對於此事、極爲注意、因徵募航空救國會、完全中國人民愛國熱忱、自動自願樂輸、誰也不能加以干涉、理至明顯、而租界當局無故加以摧殘、殊背友好之道、聞市政府已派張廷榮耿嘉基兩秘書分別交涉、中航協會日內召開理事會議、討論應付方針云、

顧金弟被誣上訴 天良發現密報眞相

▲化驗無毒顧得告無罪

已故海上著名花會大王歪鼻頭鄭茂堂之胞妹鄭金弟、嫁夫顧慶寶、故又名顧金弟、年逾三十、近因故結怨於人、大有積不相容之勢、去年十二月七日、金弟在家之際、突有捕房中西探捕帶同販賣紅丸犯婦人毛愛寶前來、謂在途於毛身畔搜二袋、據獲紅丸供係顧金弟出售託伊代銷、嗣並在金弟家中沙發下搜出紅丸四袋、當將金弟一併拘入捕房、翌晨解送第一特院提起公訴、毛愛寶竟直承不諱、高金弟代送紅丸、而查得伊前因販毒曾罰辦四次、但顧金弟則矢口否認、謂係仇人意圖陷害、旋審結判決、毛愛寶徒刑一年六月、顧金弟處徒刑一年六月、顧奉判不服、委史良律師代表向江蘇高二分院提起上訴、當一度審理後、史律師忽接密函報告、云顧金弟案確係誣陷者、我現因天良發現、故向貴律師自白、即搜案之紅丸、當時因明知被法院銷燬者、故以賤價購來、其中並無嗎啡等毒品成分云云、史律師據告、遂於開庭時提出、經郁華推庭長准予將紅丸交工部局化驗所化驗結果、紅丸果然並未含有任何毒質、認爲告密是實、庭諭辯論終結、候定期宣判、昨午由郁華庭長偕陪審推事命提顧金弟至案宣判、主文、原判決撤銷、顧金弟無罪、並經捕房律師甘鏡先及林檢察官當庭捨棄上訴、遂諭顧金弟當庭開釋、

鎮江回報在滬籌設分館

「回報」自二月一日在鎮發行以來、爲便利滬上各界閱覽起見、特委托楊玉書爲上海分館經理、現正接洽館址、不日當可成立、該報當日下午即可到滬、各報攤均有代售、

時新百貨公司大廉價

法租界貝勒路東首時新百貨公司、係商界巨子雷君所開設、資本雄厚、舉凡中西百貨絲襪套衫糖磁等等應有盡有、定價特別克己、因雷君志不在牟利、本月十八日起並舉行特別大廉價三星期、各貨咸照本出售、是以日來門庭若市云、

▲誌謝 承中央廣播事業管理處惠贈廣播週報第七十八期一册、謝謝、

氣象報告

徐家匯天文台昨日下午四時三十分氣象預報云、山東周圍天晴有轉緊之西北風及沙、揚子中流天晴曇而溫和、有不定向之風、揚子下游及此間各處有西北至東北風、東海上及台灣天陰有霧或雨及東北時令風、朝鮮北部有雪、又昨日下午三時前二十四小時內本埠氣溫最高六二•一、最低三七•〇、去年同日最高五七•二、最低三一•一、

久咳易成癆

多咳則傷肺日久易成癆因癆而致命者不可勝數惟查治癆必急之藥迄今外國醫學先進尚無發明現祇唐拾義醫師發明之咳丸經驗數十年服後直接有革咳除痰之力間接有保肺防癆之功故得社會公認確爲根本治久咳之特效藥患咳諸君一試便知(每瓶一元二角)上海廣西路[illegible]大藥房[illegible]世界各埠均有經售

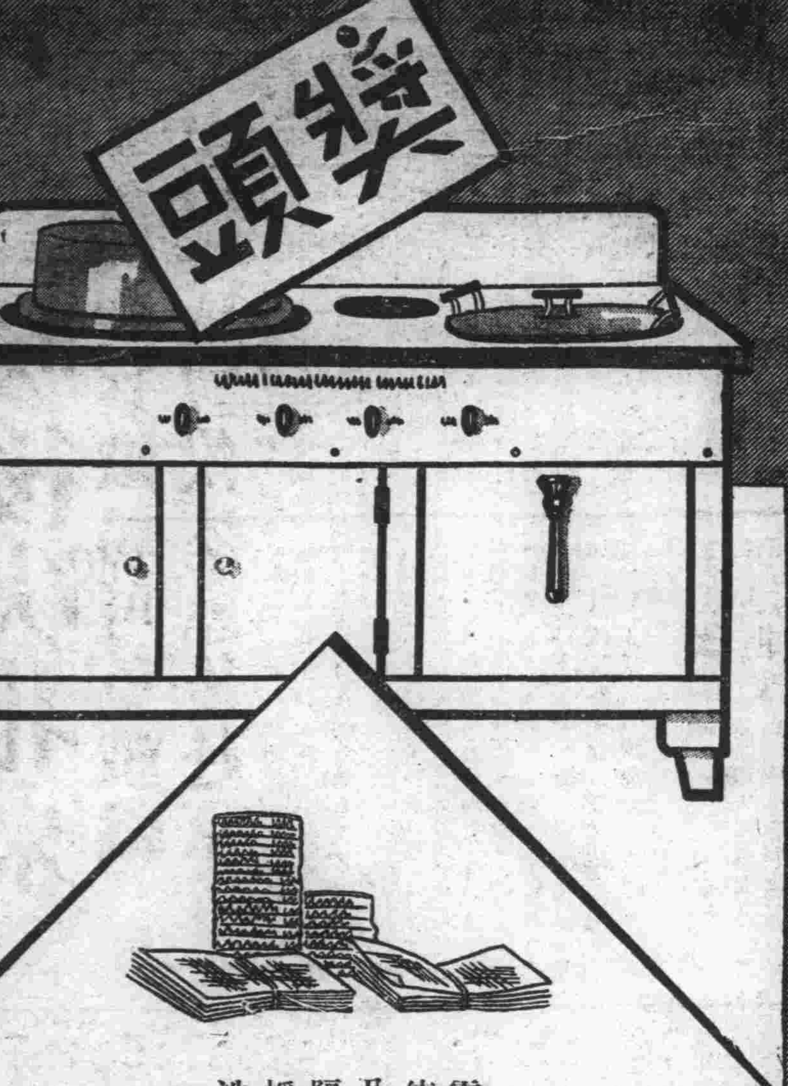

自動調溫之電灶 足以爲君省錢

電鈕一撥、則瞬時電熱遂來・不需使用火柴及耗費之燃料・飯鍋炒鍋及自動調溫之烘箱・均裝有極强之隔離・電熱毫無散失・並無煤灰烟熖污及牆壁與帷布・致多粉刷與刷洗等不必要之費用・至其烹飪之費・實際亦殊輕微・

請今日即租一具 租金低廉

上海電力公司

人造自來血

市上補劑充斥，類多標新炫異，誇大其辭，殊鮮實效；故富於經驗者始終信服人造自來血；蓋本品係依據生理實驗之科學製劑，功效正確，無寒熱燥滯諸弊，服過者類能之道，洵補虛之妙劑，療損之良方也。

五洲藥房發行 各處藥房均售

教育與體育

西聯甲組足球錦標 優游未許樂觀

法商昨又勝猶太　葡人東華均棄權　世運預選將啓幕　優游隊勢難兩全

本屆西聯足球甲組賽、參加逐鹿隊伍、計爲十隊、以各隊人才及已往成績觀察、允推東華法商葡萄牙優游四軍之錦標呼聲爲最高、轉戰迄今、照秩序將過半數、

葡人自與東華決戰史高托杯、孝司坦柯拉沙兩健將受傷、敵情渙散、士無鬥志、先則棄權與東華、昨又棄權於西捕、已抱不再與人爭風之志矣、

東華隊在聯蟬史高托杯冠軍之後、正欣欣向榮、與羣雄角逐、詎料經法商一戰、李常李義臣關海安等受傷、橫遭打擊、前日勉集師旅、又在中國見敗於優游、遂與葡人有同病相憐之處境、昨對優游、本定在逸園再戰、但東華有鑒於陣容不整、乃抱其豆不煎主義、忍痛放棄、使優游不勞而獲、得十戰九勝一和、計積十九分之燦爛成績、爲該隊加入西聯以來最光榮之一頁、

法商會昨在膠州公園又戰勝猶太隊矣、其成績爲十一場全勝、此後優游法商須會師兩度、勝負固難預卜、但爲錦標得失之焦點、眞「天下英雄使君與操」之局勢也、

但好事多磨、有不能兩全之勢在後者、按我國參加世運會足球預選賽、定於四月中在香港舉行、上海及華北之列入預選球員、已定於五月一日由容啓兆率領、乘渣華公司之芝沙達尼號輪船、起程南下、優游柱石之張榮才陳鎭和梁樹棠、及東華之李甯賈幼良孫錦順六員名將、均在同舟共濟之列、雖有其他球員補充、實力當受影響、將來對法商之役、殊爲之杞憂無已、

西聯乙組足球 兩場戰績

▼優游痛擊西商會

西聯足球乙組賽、優游乙對西商會、昨日下午二時在膠州公園交鋒、優游連獲初級字林兩盃、氣概不可一世、昨雖未曾出場、實力依舊可觀、前鋒孫惠培、奚巧生、慓悍異常、後衛張容一夫當關、能兼補朱琴之不及、中衛線稍覺軟弱、西商會表演亦佳、五鋒合作純熟、尤以左鋒麥克雷脫爲不可多得之人材、後衛C麥克林亦稱老練、上半時一對一戰成平手、下半時優游淨勝三球、以四比一凱旋、昨賽球迷因震於優游乙之威名、來作壁上觀者達千餘人、裁判李諾斯、雙方陣線如後、

▲優游乙
王才高
張容　朱琴
王章寶　顏連進　沈柏賁
孫惠培　薛雍源　切有成　奚巧生　程貽澤

▲西商乙
林亞萊
C麥克林　麥杭
G麥克林　麥開羅　迪亞塞爾
麥克雷脫　海立司　湯姆遜　阿柏格來　屈遜

▼東華敗於蘭開夏

東華足球會、昨日原有甲乙組兩場比賽、旋甲組賽因事棄權、致優游隊不勞而得二分、乙組東華對蘭開夏、於下午二時在逸園交鋒、東華球運惡劣、上半時竟失五球、下半時雖僅十人應戰、反攻甚力、結果各獲一球、遂以六對一終局、勝利屬諸蘭開夏、裁判沈回春、雙方陣線如下、

▲蘭開夏
萊蒂
潘遜　派蘭
霍海琴　卻特衛克　巴蘭
法耆司　台浮斯脫　透納　勃頓　誠列姆

▲東華乙
曾培楓
陳德輝　尹政達
金家標　黃瑞華　張君
周智　舒士耕　曹琴芳　吳炳根　朱金浩

市民教館 昨行風箏決賽

▲褚誼民當場表演放風箏　▲優勝五名明日下午發表

文廟路市立民教館、於昨日下午三時、在滬閔路吳家巷上海中學操場、舉行第二屆風箏決賽、並有中委褚民誼之風箏表演、參觀人數極衆、分誌情形如下、

▲與賽風箏　該館自經前日在演講廳舉行風箏初賽、甄選結果、及格風箏、淨得二十八只、惟昨晨復有臨時要求參加表演者、亦達十五人、合計風箏數爲四十三只、即經該館就其形態、編爲魚蝶、虎形、人形、蜈蚣、蟹形、五組、上項及格暨參加表演風箏之賽員人等、均於昨日下午一時前後、絡繹集合西門和平路、搭乘公共汽車出發、直駛滬閔路上中操場、聽候比賽、

▲競爭情形　昨日適爲星期日、故各界自備或搭乘汽車前往上中操場參觀者、人數達二千餘人、比賽於下午三時開始、首由民教館康樂組主任顧英傑報告提倡正當遊戲意義、次由褚民誼代表蒞場致詞、鼓勵有加、詞畢、各賽員已將風箏徐徐起飛、風箏種類既多、形態又不一、蜿蜒飛舞、片刻入雲、極爲可觀、

▲褚氏表演　至四時四十分鐘賽畢、中委褚民誼氏、携來蝶、蟬、鷹、三種風箏親自次第表演、手揮目送、縱放姿勢、極形美妙、比及褚氏表演完畢、將風箏收下、時間已五時餘、遂各興盡賦歸、

▲獎勵優勝　決賽成績、經評判員褚民誼、張雲卿、張叔珍、李子洋等四人、就其高度、及平穩兩項分別紀分、以前列五風箏爲優勝、均由該館贈給特製銀盃各一只、其餘與賽風箏、亦均分別贈給紀念章一枚、以資鼓勵、至優勝五風箏之賽員名次、該館定於明(星期二)日下午發表云、

四英里平力越野賽 俄將奪得冠軍

▲僅取三名華人毫無染指　▲王正林等缺席實力大損

西人體育會主辦之四英里公開平力越野賽、昨日上午十時二十分在虹口公園舉行、比賽規則、以各賽員平日之成績標準定出發先後之次序、參加者原有四十三人、健將王正林吳文林凌學文張良、徐彥博潘公寶列夫傾谷等十四人皆臨時缺席、而臨時要求加入者、有十四人之多、故仍有四十三人角逐、規則僅取最先三名、皆爲俄人奪去、華將毫無染指、計首先到達終點者、爲俄將斯丟濟伐夫、成績二十一分五秒、五十公尺後爲納維雪夫、再後七十公尺爲海爾與麥漢、海爾卒頓最後之衝刺、獲得第三、第五辦勞頓夫、第六名始爲華人梁耀庭、隨後爲鈕鴻銓、顧惠元、邱宗澄、華許周如泉、陳志明等絡續到達、得勝者之獎牌將與四月五日舉行之麥克那盃中西越野賽時、同時給發云、

滬西籃球會昨賽結果

別發勝國際　四五比二六
皁甲勝新亞　六一比三九

三月念八日(星期六)
無名——火牛(乙)　二時半　翟鴻律
勝衛——國際(甲)　三時半　翟鴻仁

三月念九日(星期日)
皁乙——小友(乙)　二時半　江振德
紡友——新亞(甲)　三時半　江振德

全國獨院與專科校 校地之面積

教部統計全國各大學校地之面積已見前、茲將全國各獨立學院與專科學校校地之面積錄下、

獨立學院　甲、「國立各學院」北洋工學院(以下學院字省)三四八點五、(三百四十八畝五分以下類推)中法工、五十、(畝)上海商、九點七、上海醫、二、廣東法科、一八點八、乙、「省立各學院」甘肅、三二八五點二、河北法商、一一八、河北工業、九九點八、河北農、六八七〇、河北醫、二二三點三、河北女子師範、一九點二、山西法、五二、山西教育、五十、江蘇教育、一四五、湖北教育、七一八、新疆俄文法政、(未詳)丙、「私立各學院」中國公學、(未詳)協和醫、一五八點一、上海法政、九〇點七、南通、三六九八五點二、中國、八五點六、朝陽、一八七四點一、金陵女子文理、(未詳)上海法、一八點八、福建協和、四八一、之江文理、八一九點五、持志、四七、民國、二五九點九、北平鐵路、一二、湘雅醫、一一〇點四、福建(未詳)焦工作、五一點五、正風文、一四、夏葛醫、二一點六、上海女子醫、二六、華南女子文理、四一點七、(以上南通學院面積最大有三萬六千九百八十五畝二分、但地價估值最多者、中法工學院五十畝、値一百零四萬七千餘元、南通僅值二十六萬餘元、其餘最多者値三十餘萬、少者數萬至一萬數千元、若以總面積分析、各校校地種類估地之多少、則建築基地之面積自二畝至四六八七畝、運動場、自一畝三分至七〇三畝一分、農場自三十畝至三千零六畝四分、園地自一畝至三九〇畝者不等、)

專科學校　甲、「國立各校」杭州藝術專科學校(以下專科學校字省)二十點三(二十畝三分)音樂三畝、乙、「公立各校」北平醫務、二六點八、北平稅務、一一點七、吳淞商船、一一五、警官高等、上海獸醫(未詳)丙、「省立各校」浙江醫藥、三六點二、河北水產、六六點九、廣東工業、七二點八、山西農業、三〇一九、山西工業、一四三點六、山西商業、四三、江西農藝、一九二、江西工業、一八三點一、江西醫學、一八二、察哈爾農業、一五一點五、河南水科工程、二一、山東醫學、二二一點五、丁、「私立學校」武昌藝術、二八、東亞體育、一九點九、蘇州美術、三六點七、中山體育、二二一、山海美術、二十點二、新華藝術、六七點五、無錫國學專修、九點八、武昌文華圖書館學、五、(以上山西農業專科面積最大、有三千十九畝、値十二萬二千餘元、地價估値最多者、武昌藝術專科二十二萬餘元、其次廣東工業二十萬、各校建築基地自二畝九分至五六二畝八分、運動場自八號至五十畝、農場自五畝至二〇八四畝六分、園地自三分至二十畝七分者不等、)

教部兩通令

兒童繪畫展　修改徵品細則
中學統計表　限六月前彙報

教部二十一日通令各省市教育廳局云、案據全國兒童年實施委員會呈稱、查全國兒童繪畫展覽會徵品細則、前經本會檢呈鈞部令飭各省市教育廳局徵集出品在案、玆據全國兒童繪畫展覽會籌備會函請修正徵品細則第三條爲「凡全國公立及私立已立案之幼稚園小學及初級中學均須依照本細則、選送出品陳列展覽、惟出品人之年齡以實足十五歲以內者爲限」等情、業經本會第十次委員會議決准予修正、理合錄案呈請鈞部鑒核、仰祈通飭全國各省市教育廳局轉飭公私立初級中學一體依照、該細則出品應徵等情、據此除准予修正並分行外、合行令仰遵照、並轉飭所屬一體遵照、此令、

教部二十一日通令各省市教育廳云、本部爲編製二十四年度全國中等教育統計起見、特印發二十四年度各省市中等教育統計總表、中學統計表、師範學校統計表、職業學校統計表及學校調查表五種、仰即將各校調查表分別轉發所屬各中等學校限期塡報、並由該廳詳細彙編該省市中學、師範學校、職業學校統計表及該省市中等教育統計總表、於本年六月前一併彙報、不得延擱、是爲至要、此令、附發中等教育統計總表二份、中學師範學校、職業學校統計表各二份、學校調查表份、

中華美術協會 理監事昨就職

▲推員籌備全國美術展　▲並開首次理監事聯會

中華美術協會於昨日下午二時假座滬波賽路三一二號舉行全體理監事宣誓就職典禮、並接開第一次理監事聯席會議、茲分誌如次、

到理監事　計有劉海粟、陳鶴琴、王濟遠、謝公展、蔣建白、馬公愚、柳亞子、鄭克昌、施翀鵬、潘玉良、謝海燕、倪貽德、吳公虎、李健、何明齋、陳大悲、王賢、張弦、丁墨農、張小屢等二十餘人、

宣誓就職　首行宣誓就職典禮、由劉海粟主席、鄭克昌司儀、行禮如儀、全體舉右手宣讀誓詞、繼由市黨部代表王龍章、市教育局代表姜文寶致訓詞、末由劉海粟致答詞、旋即禮成、

理監聯會　接開首次理監事聯席會議、仍由劉海粟主席、鄭克昌司儀、㈠根據會章選舉劉海粟、王濟遠、謝公展三人爲常務理事、陳鶴琴爲常務監事謝海燕爲總幹事、鄭克昌爲總務部主任、馬公愚爲研究部主任、倪貽德爲編輯部主任、㈡應如何確定工作步驟案、議決組織研究、編輯、展覽三委員會負責計劃及進行各項工作、㈢大會交議舉辦全國美術展覽會應如何辦理案、議決由本會主辦、進行辦法由展覽委員會負責辦理之、㈣大會交議籌集本會基金應如何辦理案、議決擬定辦法後提下次會議討論、㈤大會交議聯絡中華美術俱樂部應如何辦理案、議決交二次理事會舉行文藝座談會時計劃、㈥應否繼續徵收會費案、議決交總務部計劃辦理、㈦應否繼續徵求會員案、議決繼續徵求、㈧各股辦事細則案、議決由各股擬定交下次會議討論、

特種委會　組織研究編輯展覽之特種委員會委員名單如下、㈠研究委員會馬公愚、李健、王賢、張小屢、施翀鵬、吳公虎、潘玉良、何明齋、陳大悲、丁墨農、向培良、鄭午昌、王遠勃等、馬公愚爲召集人、㈡編輯委員會委員倪貽德、謝海燕、向培良、施翀鵬、溫肇桐、呂鳳子、李清悚、劉思訓、李浩然、鄭午昌、柳亞子、顧樹森、何勇仁、黎明偉等、倪貽德爲召集人、㈢展覽委員會委員劉海粟、王濟遠、謝公展、吳公虎、陳鶴琴、張弦、蔣建白、馬公愚、潘玉良、闕甘園等、劉海粟爲召集人、

市教育會籌購飛機 祝賀蔣壽

▲發起全市小學生節省糖菓費

上海市教育會於昨日下午二時舉行第念四次理事會議、出席常務理事黃造雄主席、張禮春紀錄、行禮如儀、首由主席報告、㈠市黨部訓令爲解釋團體職員上下彙職由、㈡中國航空協會總會函爲函知推定爲購機及蔣委員長祝壽委員由、繼討論事項㈠由本會發起上海全市小學生節省糖菓費用、購置小學生號飛機祝賀蔣委員長五秩大慶案、議決通過、辦法推陳白理事審查、㈡聘請書法競賽會評判案、議決聘馬公愚、童行白、李有白三先生爲評判、㈢規定競賽地點案、議決假南市斜橋局門路君毅中學大禮堂、㈣規定競賽項目案、議決、競賽項目分大小楷兩種、

職教社 本屆年會在川舉行

▲川省當局歡迎該會前往　▲行將推定人員開始籌備

中華職業教育社、每年舉行年會一次、同時舉行全國職業教育討論會、研求所得、以供實施之參考、本屆年會、原定廣西、四川兩處擇一而行、現悉四川當局、極力歡迎該會前往、故本屆年會、已放棄廣西成議、決在四川舉行、會期定在本年暑假中、聞不日推定人員、開始籌備云、

商會童軍團舉行大檢閱

昨日(三月念二日)上午本市商會社會童子軍團、舉行全團大檢閱於江灣路先施球場、參加者有行政部、常備軍、正備軍、後備軍、及音樂隊、救護隊、駕駛隊等、共一百五十餘人、其中除正備軍、因露營於屈家橋逕赴參加外、其餘統於上午八時集合團部、沿北河南路寶山路整隊前往、前導樂隊、吾調悠揚、途人莫不注目、檢閱官爲該團正團長葉春年、由副團長徐國治司令、行政主任王應麒司儀、教練王家騋升旗、教練李稚庭、孫連生、戴培元等領隊、步伐整齊、服裝及佩配完整、軍容莊嚴、

衛生常識

余雲岫題

中華民國二十五年三月二十三日　第十期
(本刊每隔兩星期之星期一出版一次)

上海東南醫學院浙江同學會浙光社主編
本社通訊處：上海眞如東南醫學院

本刊顧問
余雲岫先生　陶熾孫先生　郭琦元先生
陳卓人先生　張效宗先生

病人的一般看護法

兪樂山

如果在特殊情形下，病人不克送入醫院去時自然這看護的重大責任，要放在他自己的家族身上，而看護之得法與否，足以減輕或加重病人的病狀，這是誰都很相信的・這裏將最普通的幾點，介紹給諸讀者作一參考・

一、病室的佈置與整理：

病室應向陽而寬大，並應與尋常居室隔離，而使其獨佔一室，室內應絕對清潔，陳設宜簡單，壁間於可能範圍懸掛各種風景或圖畫之類，以增加病者的愉悅・並於適當的地位置以花草之類；但在夜間應除去，因草木夜間無清潔空氣之功・地板或用具之類・應每日以開水・或消毒水（二千分之一的昇汞水）洗滌，以便消毒殺菌・掃地時可用水少許洒於地面，務令塵灰不致飛揚・置放物件，都以井井有條爲主・如此使病者安靜舒適・

二、病室的空氣：

空氣固爲吾人所不可或缺的東西，而病室空氣尤應流通調和・故窗戶必須洞開・但須將病者安爲蓋好，以免受寒・欲避免冷風的直吹，可以絨毯或衣服掛在椅背，而置於床邊的窗處・否則或以透明的屏風置於窗口・不使風直接吹入，同時也可使陽光不受阻礙・

三、床鋪的設置：

床架最好採用金屬製的，因其較能保收清潔・棕櫚或彈簧，也應取完好平坦・褥子宜用輭而溫者・以求病者臥時得以舒適・褥子宜罩以白色或清潔之被單，大小以能四周能塞入褥子下爲度・被單下可襯以油紙或橡皮等，以免汚物之不滲・被單及被褥皆宜不時更換洗潔，以保清潔・病床之位置，應以光線之射入方向而定，最好居中，以便看護者易於照料・更換被單，病人可不必起床，使病人轉移於床側之一邊，將被單縱直捲起，與病身體平行，而塞入於病人身下；於是再以潔之被單，在床之一側塞入床褥，而以對側之一半捲入病人之身下・看護者此時可至對側漸漸將汚舊被單拉起，則病人必轉至新被單上・再拉去舊者，鋪平新者卽可・惟行此種手續時・任看護者應十分小心從事方可・否則易擾病人不安・

（四）病人之盥洗與休息

晨間餐後應使病人照常盥洗，刷牙梳頭均不可缺・沐浴如感困難時・可以熱手巾，向病者全身擦洗，以去身上汗汚・病人極需睡眼以資休息・每日除晚照例入睡外，應於上午十時左右，及午後一時左右，使其小睡二次・親友中探望疾病者・皆得規定時間，使不擾亂病者之休息・

（五）看護者應每日記錄下述各項

（甲）測定體溫

體溫測定法，大都由口行之，但於特種情形之下，可於腋下或肛門處測定之・在測體溫時，當先以酒精使體溫計消毒・然後置於病人舌下・測體前十五分鐘內・不宜進冷熱各物，以免其不準確・

（乙）脈搏及呼吸

脈搏，可在手腕處驗之・法用二指按於病人每側之手腕，一手持計時計・成人每分鐘在七十二跳左右，嬰兒則在一百三十至一百五十間・呼吸成人每分鐘爲十八次・

（丙）其他

如所用之藥物・睡眠之時間，營養料，以及大小便之形狀次數等，皆須記錄・以便醫士之參考・

（六）飲食

病人飲食應有一定時間及一定次數・不可使其過量・對於病人最合適的食物，如牛乳・肉湯，稀飯，雞蛋等・茲略述於次：

牛乳｜須新鮮，巳經消毒者，再在鍋中約煮沸二三分鐘卽可・如在夏日必應置之冷處，以免變壞・

粥｜可以米或麥片，玉蜀黍大麥小米等煮之，繼必須透煮・

羹湯｜可用菜類或精肉煮之，因其中均含有多量之營養素・但煮時火須緩，約煮二三小時後卽可・

蛋｜以牛乳沖服，或其他煮法都可・繼不可過煮，使易於消化爲原則・（未完）

談指甲

胡民範

不論飲食作事，人常用到的是手，手的最前端是指甲・指甲是保護手指的・手指的中間是一根骨（指骨），外面有筋肉，腱，皮膚等軟部・如果沒有指甲，那末碰到較硬的物質，就生疼痛・這樣自然的生理構造，巳經替我們安排得很好・那曉得人類太會利用了，年紀大的人把小指的指甲，養得竟有至數寸之長，甲端更修得圓圓的・從前的人還有用保護指甲的器具，恐防中斷・長指甲的用途：信寄到了可以拆信・耳朶癢了順便搔搔・看完了一頁書，又可以用作翻書頁・吃蟹的時候，還可以剝肉吃・鼻垢充滿了，用在鼻孔裏亂括・結果，用得好的地方不妨多利用；用得不適當的地方，自已還以爲是方便・這樣不但是錯誤，而且是不衛生的・近來一般人也這樣，指甲總像慚得剪，用來搔頭摸脚；於是指甲與指床間的一條裂隙裏藏滿了汚垢・飲食的時候非但不洗，而且照常用這一雙汚手拿糕，剝橘子，直接的接觸食物，送到嘴裏去・有食物嵌入齒縫間的時候：還靠牠來扦牙齒・自古有格言說「病從口入」，這不是「送病入口」的好機會嗎？

摩登小姐奶奶爲了要時髦的關係，指甲上塗上了寇丹，指甲修得半圓而有點尖・甲床間的裂隙裏，也都藏滿了各種食物（？）・我們要曉得美觀的條件也逃不了清潔的・這樣的情形或者是少數，但我們巳看見的也很多了・到了第二次塗寇丹時，因爲新舊交錯，一定塗不均勻・有人用刀將舊的括去・當然甲的表面也被括去了一層・有時不小心將指甲上部的一部份指床也括去・指甲表面就變爲粗糙・如果塗上寇丹果然可看不出來・不過一次二次的括下去・因指甲常常受着外界刺激的結果・漸漸的肥厚起來

己，反而發生不美觀；而且又損壞了自己的指甲・

實際上指甲是有害的東西，那末我們連根拔了牠嗎？不，我們只要保持清潔就可以了・就是三四天剪一回，總使指甲與指床一樣平，汚垢不能嵌入爲目的・尤其對於小兒・應特別注意指甲的清潔，因爲他們很歡喜把手指放到嘴裏去的緣故・對於拿指甲來搔癢和挖耳朶等的習慣・我們應該從小就免除・有時指甲很硬銳，能將表皮括破，同時將病菌也接種了進去・又在患皮膚病的人，因爲搔癢的結果，可使全身傳染開來・此外每因挖鼻孔，使鼻粘膜搔破而出血等，都是即刻能使你見到的害處，也是人們不應該利用指甲的理由・

清潔也是交際上的禮貌，尤其是常常露在人面的手，尤宜注重清潔・要使手清潔是很容易的，只須多洗滌幾次可以了・要使指甲清潔，非剪指甲不可・所以我們要考究時髦・必先從手和指甲的清潔做起・

兒童衛生指導　育嬰衛生（十）　乳兒的牛乳營養

史明遠

母親因爲種種不得已的原因不能自己授乳，而且找不到適當的乳媼的時候，只好施行人工營養・人工營養之外如羊乳驢乳馬乳等亦可；可是這些營養品在日常很不易供給，且在實際上也有種種缺點，所以一般還是用牛乳來做人工營養的主要原料・分析牛乳的成分，除含有大量的水分外，還有下面的四種主要成分：

蛋白質　百分之三
糖　百分之四・五五
脂肪　百分之三・五五
鹽類　百分之〇・七

榨取後貯藏的牛乳，大部分因爲經過加熱消毒等等的人工處置，在固有的成分上多少有些變動・牛乳中含有大量蛋白質脂肪和鹽類，不適合乳兒的營養・在授乳時須用沸水稀薄，使成與人乳相等的濃度・牛乳的稀釋度跟乳兒的年齡和體質而不同・現在把牛乳的稀釋度和乳兒年齡的比率列表如下：

年齡	牛乳	水
產後一―三星期中	一份	三份
四―八星期	一份	二份
第三―第五月	一份	一份
第六―第七月	兩份	一份
七個月以後	全乳	

牛乳中所含的糖較人乳少，一經稀釋常然相差更遠・這時候可加相當糖量，使與乳汁成百分之四的比例就可以・加入的糖最好用麥芽糖，不過價值比較昂貴・其他像白糖乳糖都可以應用，不過對於身體衰弱的乳兒，容易引起下痢・加糖後假使還不鉤營養，那時可用粥湯（濾過後用）或米粉汁和入，用量略如下面支配：

生後一個月　千分之五
生後兩個月　百分之一―二
生後三個月　百分之二―三
生後四個月至六個月　百分之三―四

用牛乳營養乳兒的方法，與用人乳營養方法相同；不過授乳次數稍爲減少・每四小時授乳一次，每日平均五次・每次哺乳量約如下：

第一月　一百十西西
第二月　一百二十西西
第三月　一百三十西西
第四月　一百四十西西
第五月　一百五十西西
第六月　一百六十西西
第七月　一百七十西西
第八月　一百八十西西

除用純粹的牛乳營養乳兒之外，其他一切拿牛乳作主要原料，混入其他營養料所製成的東西，好像煉乳代

衛生問答欄

★……★ 如何補腦 ★……★

（問）食品中何種最富於補腦力？又何種藥品能增加腦力？

（答）俗稱所謂「補腦」，實際上這是一個極空泛的名字・只要身體健常・精神常注意休養，腦力自會充足的；並不須特別爲來滋補腦力・這是很難達到目的的・組成腦的成分主要是燐質和卵黃脂，所以狹義的答一句：凡是含有燐或卵黃脂的食料，或許都可滋補腦・含這些成分最豐當的如雞卵，黃豆等，不妨常吃・要是從廣養的說起來，凡是滋補身體的食料，都可以間接影響到補腦・致於所謂補腦力的藥品，社會上發賣的很多・大多也是由燐或卵黃脂這一種的東西製成的・不過藥性和醫效不同・決不可隨便購服・必須經醫生檢查認可復服用，如此才比較妥當・

★……★ 如何明目 ★……★

（問）眼白中之紅筋用何物能治之？又欲復使眼白發青可常服何物？

（答）眼白中有紅筋・紅筋是血管，在健康人的眼白中也可晃到的・如果較常人特別增多・或特別發紅，這是病的現象・使眼白發赤的疾病很多，急須請眼科專門醫生診治，然後可對症用藥・並不能在此地隨便告訴你應該用什麼藥劑的・再如何復使眼白發青，這也是在醫生的範圍裏，在此怨不答覆・

水的衛生

高之芳

像上海這樣繁華的都市裏・用的都是自來水・自來水是已經經過各種消毒，並且有負責的機關・時常去檢查，所以發生的危險很少・假使我們跑到鄉間，或者偏僻的城市裏去，那末一定可以發見許多關於水的不衛生情形・在那兒沒有自來水用的就是河水或者井水・往往可以看到在河邊的地方，一面有人在洗菜淘米，同時存另一面却在洗種種汚穢的東西・這種情形實在是引起疾病發生的主要泉源・不但對於自身有害，要是利害的傳染病，還要傳染給許多人・爲着保持大衆的健康起見，我們對於水也應該特別注意一下，嚴格的說，水可以分三大類：

（一）淨水
（二）汚水
（三）染毒水

淨水是已經化學分析過細菌甚少，並且沒有毒質，這水是合於我們的飲用的水・汚水是含有動植物及有機物質的水，色混濁且有臭味・染毒水是含有病原菌或毒質的水・

當然我們可以明顯的知道第二及第三種的水都是不適用的・要使得水能夠清潔，非要細細的檢查不可・不過在鄉間既沒有負責的機關辦理這些工作事實上不是非常討厭麼？但是也有比較簡單的方法，譬如在可能範圍內，最好不要飲用河水，自己可開掘自流井・開掘自流井要仔細察視土地的性質，井的附近不要有陰溝或廢藥物的堆積・飲用的時候第一煮沸的時間須較久・此外也可以在水裏加化學藥品如過錳酸鉀、或明礬等，這樣至少也可以避免許多疾病的發生・

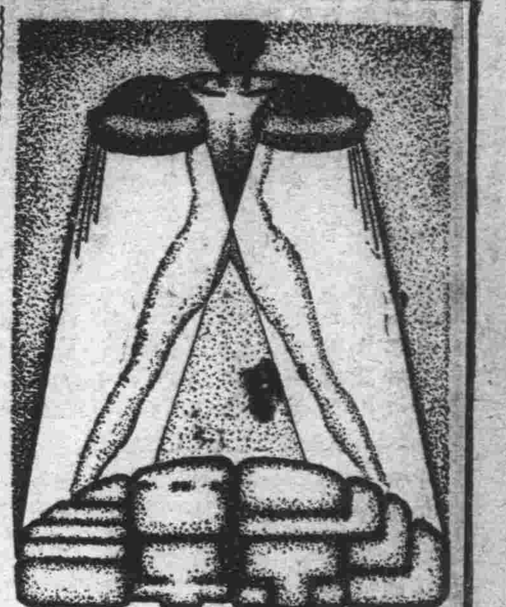

大上海映：

「亡命夫妻」（陳因）

原名：One-Way Ticket
導演：Herbert Biberman
主演：洛埃勞命　潘琪康克琳
出品：哥倫比亞公司

表面上宣稱是什麼女作家的愛情名著——「亡命夫妻」，其實是統制階級的宣傳品——是鼓吹強權的烟幕彈•

故事是少年男子為竊財而入獄，在獄中竟與守衛兵隊長的女兒發生戀愛，以至為她越獄而成亡命者•后來因她之底護與勸誘，雖曾再度入獄，但已「改邪歸正」只待期滿釋放，儘可享長享人生幸福•

這不是一種「王道」的啓發麼？但，在另一面，却又有一批逃獄的囚犯，拚命向守衛兵對抗，結底是用排槍掃射，完全把「叛徒」鎮壓下來了•——這又算強權的勝利，或者說是「霸道」的昭示吧？

這裏幻出了一個理想國：犯人會與衛兵隊長的女兒成情侶，豈非化仇恨為恩情？「食」的問題——「犯罪原因」——轉為「性」的追求，豈非以愛情慰飢餓？試看少年犯人傑利（洛埃勞命）越獄以後，從此碧水青山，不少風流韻事；彷彿女人一經獲得，便無麵包問題•雖然越獄又是犯罪行為，但因為愛情而赴湯踏火，已屬個人私願，似與社會脫了關係•

多麼無恥的說謊者！外應卑污的說教啊！

世界電影史之一　美國電影發達概觀

石君譯述（二）

投資家，事業家，導演，演員等許多有才能的人的獲得，是與電影藝術搖籃時代相應的•同時，種種法庭上的問題之不絕發生，也可說是黎明時代的特徵•卽關於專利權的問題的訴訟，剽竊問題，複製問題等的爭端，不斷地在法庭上熱鬧着•

隨着電影事業的隆盛，已不妨有某種組織，來對外保護同業間的相互的利益，對內作疏通相互間的意見的機關•這事，許多人都痛切地感到了•涉訟法庭之前，先藉相互間的調解來求問題的解決•又共同制定國或州的法律，規約的必要也迫切起來•於是一九一三年，這願望終於實現，誕生了「銀幕俱樂部」•然而

這俱樂部，眞正不過是所謂俱樂部，其重心不在相互的權利的保護•甯是在於意志疏通方面•但要之，相互能夠團結這事，有利於今後之權利保護的目的，是不可否定的事•

第三章　電影劇之傾向

無論如何，因為是初期的事•總不能找出電影之藝術的傾向來•雖說逐漸已可找出些來，但一切都只是試作，到底還是歸結到娛樂電影的謳歌•若說那娛樂電影的性質，則不外是關節，噱頭，打鬧•

（一）開司登喜劇

開司登喜劇——這說是喜劇，倒不如稱之為滑稽•不是內容的喜劇，而是恣態動作的可笑•所謂「打鬧」（Slapstick），是傳達這喜劇的全部內容的最適當的用語了•為什麼出現了這樣的喜劇呢？這喜劇的本質在什麼地方？

對於前一問題的解答，我以為可如底下所述•當時的電影，作為娛樂也應該屬於最低級的部類，不是超過所謂茶園酒館藝術以上的•而這種低級藝術，是迎合俗流趣味，不想引導觀客至忘我的境地，而只求無意義的發笑，無識義的騷擾的共感的•為此，製作者，演員，就隨手拋擲物件，追趕聽逐，以破壞與速度來求觀客的滿足•

在此必須闡明這喜劇的本質，並指出其特徵來•

一、樣相之無視——時間性與空間性的樣相，完全被忽視着•時間上的先後倒置，游泳者躍入空中•一切自然的法則都被破壞•

二、動作之誇張——棍棒敲頭而棒折斷•見美人而恍惚倒地•

三、不是動的恣態之可笑，而是靜的恣態之滑稽•

四，不是意義的喜劇，內容的喜劇，而是無意義的喜劇，形式的滑稽•

以上，是就開司登喜劇的全部說的•這樣的俗惡的喜劇之中，只有麥克•山納能脫拋棄一般開司登喜劇之現實的醜惡，而發表了帶幻想的有幾分洗練的作品•而麥克山納脫的大功績，是在他作了這樣的喜劇，它不僅僅以海水浴場為背景，而甯是處理了穿海水浴衣的年青的美女•卽，說到麥克山納脫的海水浴裝美人，則只要是知道電影的人，誰也都曉得•從這海水浴裝美人之中，陸續產生了其後的著名的女演員•例如格洛里亞史橫生，瑪麗普萊伏，比比黛尼爾等等•

一九一二年，却潑林進開司登公司，但這却潑林，也不是從頭就作着帶有一抹哀愁的影片的•跟別的雖有多少不同，到頭是應該層出於開司登喜劇的東西，其活躍尚須等到展開時代•

和這却潑林合作，聲名也不下於他的女演員中，有梅貝爾，諾曼特•是明胖的美人，有着豐富的喜劇的才能，極富吸引力•

列舉四五部開司登喜劇的作品來看，則是「梅貝爾的冒險」「梅貝爾的策略」，「梅貝爾的結婚生活」，「孩子的自由車競賽」，「醜女之深情」等等•

（二）西部闊劇

不妨說，美國電影之一部始於開司登喜劇，而另一部則發軔於西部闊劇•特別是從一九○八到一九一四的七個年頭，荒涼的西部羅曼斯，是電影之固定的型•美國電影之得不陷於舞台劇的模做之弊，得在舞台劇之模做前獲得電影技術•實有許多是該歸功於這被輕蔑為低級愚劣的這西部闊劇的貢獻的•

西部闊劇是為什麼作的呢？

第一，因為其製作在當事者容易做•只須有近於蠻勇的果敢的西部的年青人，馬，鎗，木屋，女郎，惡漢，另外無須許多經費，且不必費心於戲劇的構成•幾天就可作成•西部劇的眞價，在於空漠的大平原的背景，勇敢的青年為救愛人而鞭悍馬疾馳之點•若是這樣的背景，在阿美利加是到處都有的•

第二，因為觀客可藉西部闊劇來享受自己不能滿足的英雄主義與野蠻主義，並呈獻英雄崇拜的感情於勇敢的牧童•

與正劇不同，西部劇是純粹的娛樂片，必須給觀客以充分的慰安與滿足•在這意味上，解決就必要取團圓的形式•在藝術上雖是愚劣的，但有着把電影從向舞台屈服的陷阱救出來的功績，在藝術發展史上應受高的評價•但個個作品，因為數目太多，故不再舉例•

烏克蘭的電影節

今年一月在烏克蘭舉行了一個盛大的電影節，這是由烏克蘭青年團和電影公司組織的•參加這個節日的共烏克蘭共和國四個省份的有六十萬青年和集體農民•這個盛大的節日，一連繼續了五天，引起了一百八十九縣人民熱烈的歡迎•因為組織者不得不擴大開映的地方，俾得容納更多的人；而且接受老年和兒童的要求，開映他們特別需要的影片•

這個節日組織得異常完備，參加節日的一八九縣的電影院都加以裝修•公演在縣和村的中心舉行，甚至在集體農民家中舉行，除了在固定的電影院中舉行外，更利用輕便的活動設備•

不單是各戲院須經審查，卽放映者也須考驗，俾能勝任愉快•為了要保障開映的影片的合用，更特別印了九百二十三張影片，此外還有四百四十張供商等用途•

節日的代表團有青年集體農民和突擊隊選舉來的代表，集體農場的主席和鄉政府的主席•例如文尼茲基省的第十九縣卽派了十四個斯泰哈諾夫運動者•他們因為每俄畝以獲了五百俄担而得獎•節日組織者更努力使從來沒有看過電影的人有代表參加；在節日之終了•所填的問答表中記載着有百分之六十的代表，從來沒有看過電影呢•

除了影片之外•還有四十萬張歌譜•二萬張像片，和二萬本關於電影的書籍•在伏洛契斯克區出賣了五千本書，青年團的縣委會供給每個代表一冊福爾馬諾夫的「查拜耶夫」•

七十個編劇家，演員•導演，和攝影師，從基夫和奧德賽的電影公司裏來，到各鄉村中心向節日的觀衆解釋影片製作的方法•縣城中二千個青年團員，被派到各村中去組織電影節•在這些日子中•羣衆工作大為開展•結果青年人都担保增加農業生產力•例如有三千五百個青年集體農民，担保在一九三六年增加出產至五○○俄担•足見娛樂和工作是不相衛突的，適當的娛樂非但不會妨礙，而且獻助了工作•

電影節更鼓勵了鄉間各方面的文化活動•有幾村如包近爾民查，奧來西伏卡，就建築了幾家新的開映聲片的電影院•卡損尼茲卡村，在電影節中組織了二十五個奏手風琴的人的樂團•在節日中，舉行了無數次集會，討論和集體讀書•（大家特別喜歡讀「查拜耶夫」和「我愛」等書）在普洛斯苦洛夫縣，有七十五個農民因此要求參加青年團，其他各村的青年也如此•

在烏克蘭的鄉村中，電影已成為文化的先鋒隊了•（韋勃）

好萊塢的轉變

自聲片發明替代默片之後，好萊塢的臨時演員便大倒其運•因為事實上聲片已使甚多臨時演員失去了職業，找不到麵包了•個中唯一的原因就是聲片在製片的技巧上，可以利用發音機，有很多地方，以聲音代替視覺，使觀衆祇聞其聲，不見其形•譬如一種鼓噪的聲音，用二百個臨時演員在收音機內吶喊，就可替代一萬臨時演員在銀幕上演出•像大革命在戰爭這類鏡頭，導演時常用聽覺代替視覺，這樣一來，可以少僱甚多臨時演員了•因此臨時演員就被收音機攆出了銀幕之外•不像默片時代那麼需要了•

我們祇要把數字來比較一下，好萊塢的臨時演員近年窘況如何，便不難知道了•一九二八年，默片全盛時代的最後一年，那時好萊塢的臨時演員，登記的有一萬二千人；大概一個月之中，各公司所需要臨時演員的工作者，共有二萬四千日；平均每個臨時演員，一個月中可以有兩天的工作•一九二九年，聲片倡行的第一年，臨時演員的登記數增加到一萬七千五百人，可是那時每個月所需要的工作，祇二萬二千五百日•一九三零年•臨時演員的人數尤多，但公司所需要的已跌至每月二萬一千日•

暴民，軍隊，大遊行，以及其他需用甚多人羣的，在默片時代，這種鏡頭也未必完全使衆人在銀幕上漏臉的•不過一部鉅片，為要誇示其場面的偉大起見，自不得不僱用大批臨時演員•過往的默片之中，幾部比較偉大的影片，僱用八千至一萬臨時演員的，也不算什麼一回事•不過攝製這種鉅片，究竟是難得碰到的，在臨時演員也都知道偶然的機會，不會終年如是的•

臨時演員的命運，事實上並不十分好•他們之中，每個星期能夠賺到美金四十元的，原是很少；普通每天祇賺十元至十五元，作一統計，大概每個臨時演員工作一天，祇獲得七元五角的工薪•所以影片公司需要的時候，他們的生活已非常清苦；現在不很需要了，他們的生活當然更見陷於苦境•

為了很多臨時演員在這樣的情形之下，找工作非常困難，於是內中有很多人便不得不改業或兼營副業•有的替人推銷貨物，取些佣金；其中有一個專把衣服租給其他臨時演員；還有一個不拘是否在拍戲，祇要有了空，便在演員之中賣縫衣的針線，糖果，香煙等一類東西•女的臨時演員中，有的做了商業性質的藝術家，有的專替時裝公司試穿新裝，有的嫁了人做主婦，有的去當女職員•祇要有些積蓄，誰也不想再做臨時演員了•（影呆）

黃金大戲院

李盛藻　趙嘯瀾

孫盛武　高維廉　楊盛春　金少山　李寶奎　孫盛文

今天夜戲：雙龍大會　投軍別窰　鳳凰嶺　頭二三本虹霓關　（全本）孔明辱仲達

電話：八二四〇四　八五〇六八

回力球　中央運動場

每晚八時起賽　星期日午后加日場　霞飛路亞爾培路口

（一）古禮地　（二）依甲蘇　（三）沙特浪谷　（四）杜樂仙　（五）拉飛爾　（六）爾魁地

（一）歐蘭加　（二）蘇羅沙伯　（三）色拉伊　（四）拉摩司　（五）伊利古成　（六）白羅地

本場香檳　每張二元　本月三十　當衆開獎　頭獎獨得　一萬五千

代售處：天主堂街一號　中央運動場辦事處　亞爾培路本場

林記更新舞臺　英租界牛莊路　定座電話 九七七一六 九七七一七

注意價目：夜戲　▲樓下 八角 六角 四角 三角　▲二樓 六角 四角 三角　▲三樓 二角 一角

只有今明兩夜最後公演

三本唐僧取經

情節之佳得未曾有　令人流淚令人捧腹　最後演期只有兩日•！！！•

准於念五星期三夜戲（公演次）

四本唐僧取經

特聘高百歲藝員登台（上演）

大世界　榮記

門票每位小洋二角

特聘北方名著　蹦蹦歌劇　評戲男女名角　張彩蘭

王筱芳　張寶鳳　雅麗君　花艷琴　花美蘭　鄭義臣

今天日戲：打丁混　王少安趕船

今天夜戲：新排新戲　貧女淚　前部

乾坤大劇場　日戲　夜戲　六本西遊記

上海社白話新劇：胡君安　錢愛麗　張彩霞　張四維　日戲 換空箱　夜戲 合同記

影戲：亂世春秋　激烈戰爭偉大結構有聲巨片

桃花歌舞團　新聘跳舞場　歌舞明星日夜表演熱情歌舞

紹興戲　施春軒　南方戲　沈筱英　維揚戲

群芳會唱　南北滑稽　文武雜耍　中西魔術　YS　奇光　跑驢　溜冰場　今秋遊戲　應有盡有

招商局　船期廣告

船期問訊處上海外灘九號招商總局電話一〇一九七

江靖快輪　准於三月念三日星期一晚開往漢口沿途各埠均靠　本輪電話八二一六〇

江安快輪　於三月念四日星期二晚開往漢口沿途及各埠均靠

新江天快輪　准於三月念四日星期二下午五時開往鎮海甯波　本輪電話八三二六五

海宴快輪　准於三月念四日星期二晚開往溫州

海祥快輪　准於三月念四日星期二中午開往威海衛烟台天津

海元快輪　准於三月念五日星期三中午時開往汕頭香港廣州

南京	鳳凰于飛
大上海	亡命夫妻
國泰	神秘之曲
融光	特別偵探
巴黎	泰山奪寶
麗都	上集絕島沉珠
中央	春殘夢斷
光華	寒江落雁
新中央	寒江落雁
明星	花燭之夜
恩派亞	潘金蓮（夜）
東海	科學女人
卡德	關東大俠五六集
榮金	孟萊脫歌舞團
萬國	黑貓
蓬萊	金銀島
浙江	紅馬俠
共和	捷足先登
西海	兄弟行
華德	長春園表演
九星	戀空壯史
東南	怪影
金城	春之花
山西	萬歡之王
威利	鸞鳳和鳴
百老匯	野人歷險記
世界	劫後桃花

哈蘭士六零六

內服聖藥　清血治梅毒　消蘊積最妥速

外搽藥膏　收瘡口生新肌　凡皮病搽立愈

上海太和大藥房發行　各藥房均有售

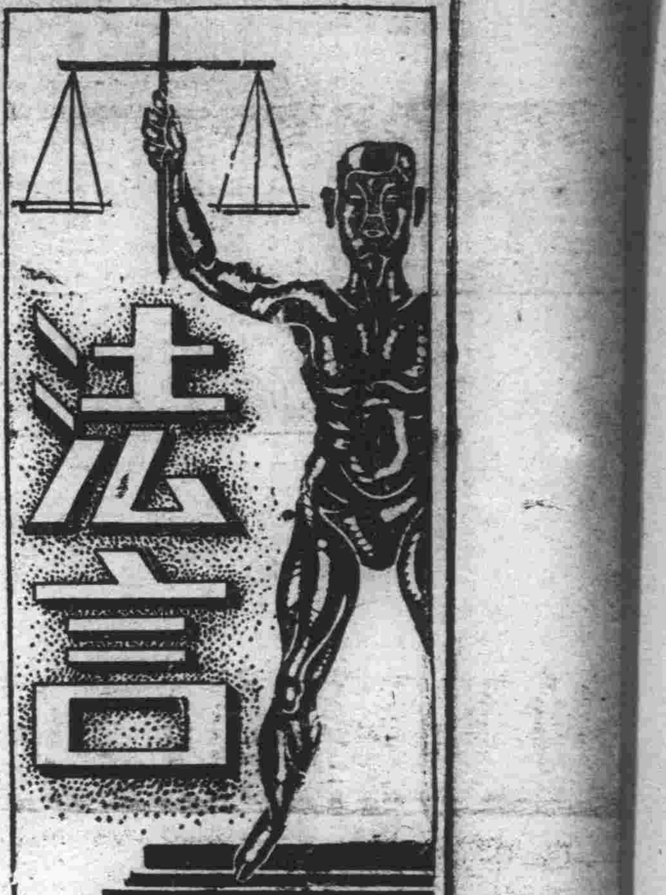

法律常識（一二三）

弘之

意思表示——對話人間生效時期

非對話人間之意思表示，發生法律上效力之時期，已如前述，至對話人間之意思表示，究於何時始能發生法律上之效力，學說亦不一致：有謂應採了解主義者，有謂應採到達主義者，亦有謂應以達到主義爲原則，了解主義爲例外之折衷主義者，我民法第九十四條規定：『對話人爲意思表示者，其意思表示，以相對人了解時，發生效力』，蓋明文規定採了解主義，所以免學說上之紛爭也。

了解主義之意義，前已述之，茲不贅言。惟法律上規定相對人了解時，僅以受意思表示之相對人有了解之可能爲已足，是否有了解之可能，則依通常之情形決之。若相對人故意掩耳不聞，或閉目不視，致對於表意人以言語或文字所爲之意思表示，不能了解，此乃基於相對人之故意或過失所致，自不能謂未了解，使意思表示之效力，受其影響。

惟有應注意者，了解，固以相對人有了解之可能爲已足，不以現實了解爲必要，然相對人苟有客觀的故障，則又當以實際上了解爲必要，例如相對人爲聾者，乃以言語對之爲意思表示，仍屬充耳不聞，相對人爲瞽者，乃以文字對之爲意思表示，仍屬視若無睹，此乃表意人爲意思表示之方法，不能切合相對人之環境，自不生意思表示之效力，必如此，方足以保護客觀有特殊故障之相對人焉。

律師公會等設李時蕊治喪處

已故律師李時蕊治喪籌備處、昨已假上海律師公會二樓，召集第二次籌備會議，出席者爲團體、有上海律師公會、安徽同鄉會、安徽公學、及諸慧僧、沈鈞儒、湯應嵩等、二十餘人、討論結果，議決（一）設李次山先生治喪處於公共租界大沽路新重慶路口李宅、（二）推定執行委員九人每日輪流至治喪處辦事、（三）征集各團體及友朋加入、（四）下星期日仍假上海律師公會開會、

判決

□最高法院

▼民庭裁判

▲湖北姚衡山等與德泰和求償存款再抗告事件（主文）再抗告駁回再抗告訴訟費用由再抗告人負擔▲湖北姚衡山等與德泰和求償存款抗告事件（主文）抗告駁回抗告訴訟費用由抗告人負擔▲湖北陳立堂興李陳氏求償債款抗告事件（主文）抗告駁回抗告訴訟費用由抗告人負擔▲浙江戴部氏等與戴湘舲等請求給付盈餘股款再抗告事件（主文）再抗告駁回再抗告訴訟費用由再抗告人負擔▲江蘇黃少泉與陸錦川魏伯庸與陳繼之求償貨款抗告事件（主文）抗告駁回抗告訴訟費用由抗告人負擔▲湖北姚衡山等與德泰和求償存款聲請訴訟救助抗告事件（主文）抗告駁回抗告訴訟費用由抗告人負擔▲湖北邱楚卿與德泰和求償存款聲請訴訟救助抗告事件（主文）抗告駁回抗告訴訟費用由抗告人負擔▲湖南王廷綱等與蕭順丞等請求確認土地所有權上訴聲請訴訟救助事件（主文）聲請駁回聲請訴訟費用由聲請人負擔▲山東孔華氏與孔憲鎭繼承遺產上訴聲請訴訟救助事件（主文）聲請駁回聲請訴訟費用由聲請人負擔▲浙江胡正元洋貨號與太平洋橡膠廠求償貨款上訴聲請訴訟救助事件（主文）聲請駁回聲請訴訟費用由聲請人負擔▲河北董縉山與美最時洋行請求賠償損害給付貨款上訴聲請訴訟救助事件（主文）聲請駁回聲請訴訟費用由聲請人負擔▲江蘇薛詮生等與永豐莊等求償欠款上訴事件（主文）上訴人之繼承人及被上訴人應即續行訴訟▲湖南劉月生與錢朧梅請求確認婚約有效上訴事件（主文）上訴人之新法定代理人及被上訴人應即續行訴訟▲河南王紹文等與陳靜軒等求償債務上訴事件（主文）上訴駁回第三審訴訟費用由上訴人負擔▲江蘇劉進生與劉雲庭請求返還單地上訴事件（主文）上訴駁回第三審訴訟費用由上訴人負擔▲江蘇嚴許氏與嚴錦春請求分析共有墳地上訴事件（主文）上訴駁回第三審訴訟費用由上訴人負擔▲浙江周林生等與墾業銀行等求償欠款上訴事件（主文）上訴駁回第三審訴訟費用由上訴人負擔▲浙江李杏春等與墾業銀行等求償欠款上訴事件（主文）上訴駁回第三審訴訟費用由上訴人負擔▲江蘇李祖蔭與王俠瑞請求償還存款上訴事件（主文）上訴駁回第三審訴訟費用由上訴人負擔▲江蘇徐蘧亭與崔素貞請求離婚上訴事件（主文）上訴駁回第三審訴訟費用由上訴人負擔▲河北豐盛米莊與朱夏氏請求償還債款上訴事件（主文）上訴駁回第三審訴訟費用由上訴人負擔（二月十五日）▲山東姚汝浩等與姚同萊等因請求賠償損害及確認土地共有權上訴事件（主文）原判決關於姚同萊占有土地宅基及訴訟費用部分廢棄發回山東高等法院第一分院更爲審判姚汝浩姚同仕其餘上訴姚同萊姚趙氏姚春海張治氏張治修侯殿元王景河之上訴均駁回姚同萊姚趙氏姚春海張治氏張治修侯殿元王景河之第三審訴訟費用由姚同萊等負擔▲陝西張省三與張杜氏請求確認兼祧成立上訴事件（主文）上訴駁回第三審訴訟費用由上訴人負擔▲山東楊本善與趙百川請求賠償上訴事件（主文）上訴駁回第三審訴訟費用由上訴人負擔▲四川李伯階與許濬臣求償債務上訴事件（主文）原判決廢棄發回四川高等法院更爲審判▲福建謝桔屬等因與謝同等爲確認所有權抗告事件（主文）抗告駁回抗告訴訟費用由抗告人負擔▲江蘇唐戴氏等與戴民先等爲用產執行再抗告事件（主文）再抗告駁回再抗告訴訟費用由再抗告人負擔▲浙江徐逸儒因與周仲蕙等爲保全證據聲請迴避請求移轉管轄抗告事件（主文）抗告駁回抗告訴訟費用由抗告人負擔▲湖北馬文華因與方毛兒爲請求履行婚約聲請回復原狀抗告事件（主文）抗告駁回抗告訴訟費用由抗告人負擔（三月五日）

▲山東德善湧志記因與復盛棧求償債務抗告事件（主文）抗告駁回抗告訴訟費用由抗告人負擔▲江西徐懿齋等因與周鴻舉爲求償債務執行再抗告事件（主文）再抗告駁回再抗告訴訟費用由再抗告人負擔▲江蘇嚴繼文因與吳江縣政府爲確認保證責任聲請迴避抗告事件（主文）原裁定廢棄應由江蘇高等法院更爲裁定▲四川譚秉彝因譚陳氏等爲抱子及請求給付生活費抗告事件（主文）原裁定廢棄應由四川高等法院第一分院更爲裁判▲浙江吳燮仁與樓松年等請求給付茶款上訴事件（主文）原判決廢棄發回浙江高等法院更爲審判▲福建王淸淦與王謝氏爲遺產涉訟抗告事件（主文）抗告駁回抗告訴訟費用由抗告人負擔▲江蘇詹松齡與詹雲三爲交賬淸算聲請假處分再抗告事件（主文）再抗告駁回再抗告訴訟費用由再抗告人負擔▲河北黃敏齋等與墾業銀行等求償債款上訴事件（主文）原判決廢棄發回河北高等法院更爲審判▲四川吳茂林與陳光庭因債務執行再抗告事件（主文）原裁定廢棄應由四川高等法院更爲裁定▲江西周雲等與周閔氏請求同居扶養及反訴離婚抗告事件（主文）上訴駁回第三審訴訟費用由上訴人負擔（三月二日）

▼刑庭裁判

▲湖北張魏氏意圖營利以館舍供人吸用鴉片等罪上訴一案（主文）原審及第一審判決關於張魏氏以館舍供人吸用鴉片罪刑並刑之執行部分均撤銷張魏氏意圖營利以館舍供人吸用鴉片處有期徒刑六月烟槍三支烟燈四盞烟扦三支烟缸二個零烟具一包沒收焚燬其他上訴駁回▲江蘇張大喜幫助强盜上訴一案（主文）原判決關於張大喜幫助結夥三人以上攜帶兇器於夜間侵入住宅强盜處有期徒刑四年▲山東張老六等販賣鴉片代用品等罪原檢察官上訴一案（主文）原判決關於劉俊普販賣鴉片代用品部分撤銷發回山東高等法院第五分院其他上訴駁回▲安徽東玉鼎擄人勒贖上訴一案（主文）原判決關於罪刑部分撤銷東玉鼎强盜擄人勒贖處有期徒刑八年李用山幫助擄人勒贖處有期徒刑五年▲江蘇呂細庚兒强盜上訴一案（主文）原判決關於呂細庚兒罪刑部分撤銷呂細庚兒部分不受理▲察哈爾張正元等放火等罪上訴一案（主文）原判決關於罪刑部分撤銷張正元郝俊連續結夥攜帶兇器侵入强盜各處有期徒刑八年共同放火燒燬現供人使用之住宅各處有期徒刑三年六月各執行徒刑十年▲湖南劉運淸等竊盜罪上訴一案（主文）原判決關於駁回劉運淸上訴之部分撤銷發回湖南高等法院劉智開之上訴駁回▲浙江吳招雲危害民國上訴一案（主文）上訴駁回▲浙江王德福海洋行劫等罪上訴一案（主文）原判決關於王德福部分撤銷發交浙江高等法院第三分院▲浙江朱夢蘭詐欺抗告一案（主文）原裁定關於駁回上訴之部分撤銷其他抗告駁回▲江蘇吳維虎因擄人勒贖等罪抗告一案（主文）原裁定撤銷（二月二十六日）▲浙江嵊縣英販賣鴉片代用品上訴一案（主文）上訴駁回▲浙江潘炯寅販賣鴉片上訴一案（主文）原判決撤銷發回浙江高等法院第一分院▲山東林小連等殺人原檢察官上訴一案（主文）上訴駁回▲河北王福氏殺人原檢察官上訴一案（主文）原判決撤銷發交河北高等法院第五分院▲河北王振東殺人等罪上訴一案（主文）原判決撤銷發交河北高等法院第四分院▲江蘇黃如山擄人勒贖上訴一案（主文）原判決關於有罪部分撤銷發回江蘇高等法院第一分院▲河北王永森發掘墳墓盜取殮物上訴一案（主文）原審及第一審判決均撤銷王永森共同連續發掘墳墓盜取殮物處有期徒刑四年▲河南王俊堂擄人勒贖抗告一案（主文）抗告駁回▲山東仇小德州傷害人致死上訴一案（主文）原判決關於仇小德州罪刑部分撤銷仇小德州傷害人致死處有期徒刑三年六月尖刀一把沒收▲江蘇尤慶多意圖勒贖而擄人上訴一案（主文）原判決關於罪刑部分撤銷尤慶多意圖勒贖而擄人處有期徒刑七年呢帽一頂沒收▲江西凌讓氏等傷害人上訴一案（主文）原判決及第一審判決均撤銷凌讓氏傷害人處罰金一百元過失致人於死處罰金五十元執行罰金一百七十元凌華榮傷害人處罰金三十元誤貽美葉水根傷害人各處罰金一百元如易服勞役均以二元折算一日凌華榮緩刑二年▲四川陳羅氏傷害非常上訴一案（主文）原判決關於適用法令違法之部分撤銷▲安徽宗耀傷害上訴一案（主文）原判決關於罪刑部分撤銷本件公訴不受理八音手槍一枝子彈三粒均沒收▲江蘇王孫氏等傷害上訴一案（主文）原判決關於王孫氏王鳳五部分撤銷發回江蘇高等法院第一分院▲江蘇朱錦生等結夥三人以上攜帶兇器强盜上訴一案（主文）原判決關於罪刑部分撤銷朱錦生張松山結夥三人以上攜帶兇器夜間侵入住宅强盜各處有期徒刑八年褫奪公權八年▲河南孟廣道等殺人上訴一案（主文）原判決關於罪刑部分撤銷孟廣道孟廣潤共同殺人各處有期徒刑十五年褫奪公權十年手槍一枝沒收▲安徽汪兆龍等强盜上訴一案（主文）原判決關於罪刑部分撤銷汪兆龍汪金貴結夥三人以上攜帶兇器夜間侵入住宅强盜各處有期徒刑四年各褫奪公權四年▲山東張應法殺人上訴一案（主文）上訴駁回▲湖北高等法院第二分院檢察官因周順意盜上訴一案（主文）原判決關於結夥攜帶兇器强盜部分撤銷發回湖北高等法院第二分院▲浙江葉新梅因强盜上訴一案（主文）原判決關於葉新梅部分撤銷發回浙江高等法院第一分院▲山西馬英因誣告上訴一案（主文）原判決關於罪刑部分撤銷馬英誣告處徒刑一年▲福建高等法院第一分院檢察官因謝榮殺人上訴一案（主文）上訴駁回▲江西楊俞氏等因妨害自由上訴一案（主文）上訴駁回▲江蘇高等法院第四分院檢察官因吳代霖等强盜擄人勒贖上訴案（主文）原判決關於吳代霖許華才馮景桂共同犯强盜而擄人勒贖各處徒刑十二年各褫奪公權十年（三月二日）▲江蘇汪楚芳等誣告等罪上訴一案（主文）原審及第一審判決關於徐氏及汪楚芳有罪部分均撤銷徐陳氏意圖他人受刑事處分向該管公務員誣告處有期徒刑六月緩刑二年汪楚芳於執行審判職務之公署審判時爲虛僞陳述處有期徒刑六月緩刑二年▲陝西劉玉璣殺人未遂上訴一案（主文）原判決關於刑事部分撤銷發回陝西高等法院▲河南商趙福義等强盜殺人上訴一案（主文）原判決撤銷發回河南高等法院▲江蘇丁桐侵占等罪上訴一案（主文）原判決撤銷發交江蘇高等法院第五分院▲湖北甘心仁强盜上訴一案（主文）原判決撤銷發回湖北高等法院第二分院▲浙江莊勝玉等危害民國等罪上訴一案（主文）原判決撤銷莊勝玉以危害民國爲目的而擾亂治安處無期徒刑褫奪公權終身陳昌第共同意圖勒贖而擄人處有期徒刑十五年褫奪公權十年▲江西林氏重婚上訴一案（主文）原判決及第一審判決均撤銷林氏有配偶而重爲婚姻處有期徒刑四月緩刑二年▲河南秦子厚强盜原檢察官上訴一案（主文）原判決關於秦子厚强盜部分撤銷發回河南高等法院第一分院▲江蘇梁王氏因陳象傷害致人死上訴一案（主文）上訴駁回▲安徽趙黑皮傷害致人死上訴一案（主文）原判決關於罪刑部分撤銷趙黑皮傷害致人於死處有期徒刑十年褫奪公權十年▲浙江王竺氏幫助擄人勒贖上訴一案（主文）原判決關於罪刑部分撤銷王竺氏幫助意圖勒贖而擄人處有期徒刑三年六月▲安徽陶賢植殺人上訴一案（主文）原判決關於罪刑部分撤銷陶賢植殺人處無期徒刑褫奪公權終身▲浙江王海淸擄人勒贖上訴一案（主文）原判決關於罪刑部分撤銷王海淸幫助意圖勒贖而擄人處有期徒刑五年褫奪公權五年▲河北王有田妨害公務原審檢察官上訴一案（主文）原審及第一審關於妨害公務罪刑及原判決關於刑之執行並抵刑部分均撤銷王有田妨害公務處有期徒刑六月▲河南王新章殺人上訴一案（主文）原判決撤銷發交河南高等法院第三分院▲山東尹四擄人勒贖上訴一案（主文）原判決撤銷發回山東高等法院第一分院▲浙江金錦貴强盜上訴一案（主文）原判決關於金錦貴罪刑部分撤銷金錦貴結夥三人以上攜帶兇器毀越門扇夜間侵入住宅强盜處有期徒刑三年六月木棍一根沒收▲江蘇陳開山擄人勒贖上訴一案（主文）原判決關於擄人勒贖部分撤銷發回江蘇高等法院第一分院（三月四日）▲江蘇杜鴻助等因恐嚇未遂上訴一案（主文）原判決撤銷發回江蘇高等法院第一分院▲福建朱依堯因行使僞造文書等罪上訴一案（主文）原判決關於罪刑部分撤銷朱依堯共同行使僞造私文書足以生損害於他人處有期徒刑四月僞造自建店屋契租約租摺各一件及不動產登記證明書二紙均沒收▲江蘇謝阿林等因强盜上訴一案（主文）原判決關於謝阿林陸正明罪刑及杜吉寶之部分均撤銷、謝阿林陸正明連續結夥三人以上攜帶兇器毀越門扇夜間侵入住宅强盜各處有期徒刑七年蔴繩一條沒收杜吉寶部分發回江蘇高等法院▲山東馮蔡氏等因殺人上訴一案（主文）原判決及第一審關於罪刑部分之判決均撤銷馮蔡氏馮德祥共同殺人各處無期徒刑褫奪公權終身▲湖北李國林等因强盜殺人上訴一案（主文）原判決撤銷發回湖北高等法院第二分院▲湖北余家亮因殺人上訴一案（主文）原判決撤銷發回湖北高等法院（三月六日）▲四川邱鍾銘等殺人上訴一案（主文）原判決撤銷發回四川高等法院第一分院▲湖北熊小毛殺人第二次更審上訴一案（主文）原判決撤銷發交湖北高等法院第六分院▲山東曹羅氏等殺人原審檢察官及被告等均上訴一案（主文）原判決關於罪刑部分撤銷李家聲共同殺人處徒刑十年▲江蘇王玉成幫助擄人勒贖上訴一案（主文）原判決關於王玉成罪刑部分撤銷王玉成幫助他人意圖勒贖而擄人處徒刑三年六月褫奪公權三年▲河南馮孫氏殺人第二次更審上訴一案（主文）原判決撤銷發回河南高等法院▲湖北孔繁英等行劫殺人原審檢察官及被告等均上訴一案（主文）原判決撤銷發回湖北高等法院第三分院▲河南馬秉乾等殺人更審上訴一案（主文）原判決關於馬秉乾馬秉國部分撤銷發回河南高等法院▲河北楊全貴殺人上訴一案（主文）原判決撤銷發交河北高等法院第三分院（三月九日）▲福建陳長侶殺人原檢察官上訴案（主文）原判決撤銷發回福建高等法院▲江蘇謝德培等擄人勒贖等罪上訴案（主文）原判決關於陳殿元謝德培潘三臘子部分及第一審關於謝德培潘三臘子部分之判決均撤銷陳殿元幫助犯强盜罪而擄人勒贖處有期徒刑十年謝德培共同犯强盜罪而擄人勒贖處有期徒刑十二年潘三臘子共同犯强盜罪而擄人勒贖處有期徒刑十二年連續行使僞造通用貨幣處有期徒刑五年執行徒刑十三年僞造之銀幣十一元沒收▲河南李啓心恐嚇上訴案（主文）原判決關於罪刑部分撤銷本件公訴不受理▲浙江樓內家等竊盜等罪上訴案（主文）原判決撤銷發回浙江高等法院第二分院▲安徽王幼梅業務上過失致人於死上訴案（主文）原判決關於王幼梅罪刑部分撤銷王幼梅因業務上過失致人於死處罰金一百五十元如易服勞役以三元折算一日▲山東鄭錫昌因鄭木芝與鄭廣成爲經商盟盜板互訴聲請移轄案（主文）聲請駁回▲江蘇蘇秀卿侵占上訴案（主文）原判決撤銷發回江蘇高等法院第一分院▲四川劉申之恐嚇上訴案（主文）原判決撤銷（三月七日）▲江蘇毛關昌等妨害自由等罪上訴一案（主文）原判決關於罪刑部分撤銷毛關昌東林朱阿鬮共同以非法方法剝奪人之行動自由各處有期徒刑二月▲河南何青山殺人上訴一案（主文）原判決關於罪刑部分撤銷何青山殺人處有期徒刑十五年褫奪公權十年兇斧一把沒收▲四川涂劉氏等因羅涂氏等共同預謀殺人檢察官及被告上訴一案（主文）原判決關於羅涂氏之罪刑部分撤銷羅涂氏共同殺人處無期徒刑褫奪公權終身其他上訴駁回▲河北張玉振等行使僞造文書等罪上訴一案（主文）原判決關於張玉振行使僞造文書及于子權侵

質疑

妨害婚姻

甲爲一忠厚鄉人、遵父母之命、媒妁之言、娶乙爲婦、乙頗風騷、以甲誠實、不在其目中、藉口來滬做工、與丙私姘、賃屋同居於公共租界某處、儼然夫婦、甲雖得知、無法對付、祇得隱忍下去、近聞丙將攜乙往外埠而去、甲非常着急、求懇探乙、勸其回鄉、乙有允意、但爲丙所阻擋、恐難脫身、甲不敢尋丙說話、乙又無一定主意、請問有何救濟方法、（苗南笙）

▲答　乙以有夫之婦而與丙通姦、乙丙均應構成刑法第二百三十九條之妨害婚姻及家庭罪、甲得報告就近捕房、將乙丙拘捕到案、依法懲辦、（昔醉）

▲繼續執行　甲某欠乙某洋二百元、屢次游約、延不付還、乙某不得已、起訴法院、判決甲某照數償還、確定後、當卽執行、甲某未曾到庭、卽於第一次執行之翌日、親自付與乙某洋五十元、又一月期之支票一紙、計洋一百五十元、作爲了淸案款、第二次執行時、乙某聲明原委、請求停止執行、法院准之、豈知支票到期、依然領不到款、向甲某交涉、仍然一味敷衍、乙某無法可想、惟有仍求法律保障、未知是否另案訴追票款、抑或仍請執行原案、務懇有以見教、（滋）

▲答　甲某對於判決確定之案款、旣未淸償、乙某得聲請原法院繼續執行、毋庸另案起訴、（昔醉）

▲疑問三則　茲有法律疑問三則、不揣冒昧、函請貴報指教、㈠店夥用空店款、被店中經理向法院用刑事起訴後、如由他人代爲還淸用空之款、刑案可否消滅、㈡支票上寫明計國幣一百元、但英文號碼則寫成一千元、出票人在銀行中所存之款在一千元以上、銀行見此票後、應付一千元或一百元、㈢何謂法人、（步洲）

▲答　㈠民事和解、不影響刑事、㈡一百元、㈢依法組織之公司及社團等、均稱爲法人、（昔醉）

今日開庭順序

▼高等第二分院（民事案件）

案由	時刻
沈樂君與女子銀行房產部欠租上訴宣判	下一、半
翁雪樵等與中國墾業地產部欠租審議	下一、半
許實生等與正盛豐米號貨款上訴宣判	下一、半
顧士奎與王文祥貨款上訴宣判	下一、半
孫梅堂與寶信洋行貨款上訴宣判	下一、半
吳志文與吳澤光票款上訴宣判	下一、半
中和銀行與王卓瀛股款上訴理審	下一、半
羅杏生與張馥卿欠款上訴審理	一、五〇
姚陳氏與湯姚氏交人上訴審理	下二
永大機器廠與凌掌福存款上訴審理	下二、半
何餘雲與義和興記糖行票款上訴審理	下半
協豐公司與周永昇貨款上訴審理	下三、半
大裕動記金號與潘傳輝欠款上訴宣判	下一、半
胡咸剛與德和洋行欠租上訴宣判	下一、三
長茂號與卜內門公司貨款上訴宣判	下一、半

▼高等第一分院（刑事案件）

案由	時刻
工部局因殷海輔侵占上訴更審宣判	下二
梁南因鴉片上訴宣判	下二
俞良淸因僞幣上訴宣判	下二
王修睦因僞幣上訴宣判	下二
嵩範賓因竊盜上訴審理	下二
鍾錫九等因妨害農工商上訴審理	下二
俞德龍因强盜上訴審理	下二、四五
奚萬明因王史氏自訴傷害上訴審理	下二
費黃氏因周關生自訴妨害名譽上訴審理	下二、半
王祖勳因黃幼松公共危險等罪上訴審理	下三

▼高等第三分院（刑事案件）

案由	時刻
范光之等鴉片上訴審理	下二
王文標搶奪上訴審理	下二、半
陳福初持有軍用槍彈等上訴審理	下三

▼第一特區法院（民事案件）

案由	法庭	時刻
沈月蘭與周金生等聲請拍賣抵押物抵償債權	四	上八、半
謝元燦與大來絲廠票款	四	下二
茂豐木行與許四根等票款	四	下二、半
鑫和號與永福祥存款	四	下三
樂傳眞與愛天韋特門損害	六	下二、半
中國墾業銀行與沈雲鵬等欠租遷讓	六	下三
郭惟一與邵孝詠債款	六	下三、半
普益地產公司與趙蔚頌欠租	十四	二、十五
業廣公司與同興號欠租	十四	二、三五
鋼鐵機器公所與李大新等欠租	十四	二、四五
哈那姆生與柯振時等借款	十四	二、五五
公和洋行地產部與湯仁達欠租遷讓	十四	下三、十
宋坤沅與謝瑞卿貨款	七	八、四五
協豐鐵工廠與王賡寶貨款	七	上九
德孚公司與姚兆發等租金	七	上九、念
美孚行與德實公司貨款	七	九、四五
大華公司與協利洋行退還定金賠償損害	七	上十
祥茂洋行與彭林記等欠租遷讓	七	下二
謙祥益號與王吳氏等押款	七	下二、半
張可成與丁世偉等欠款	七	下三
達理與朱有才等欠租	十	十、十
大陸華行與大華公司保證債務	十	十、十五
包登生與金阿貴等借款	十	上十、半
華昌合記玻璃廠與恆泰料器號貨款	十	十、四〇
陳炳麟與盧保常保證金	十	上十一
白利東生與張德記借款	十	下二
愼記經租賬房與應正才欠租	十	二、四五
白金生與馬天耀等借款	十	下三
泰利公司與張布貴等欠租	十	三、十五
四明銀行地產部與華阿品欠租遷讓	十	下三、半
陳志祥與金三太娘欠租遷讓	十	三、四五
益安公司與池正忠等欠租	十	三、五〇
四明銀行地產部與陳品海欠租遷讓	十一	二、四〇
四明銀行地產部與翁錘壽欠租	十一	下二、半
麥軋勒生與萬維禎等借款	十一	二、五〇
泰利公司與周鴻氏等欠租	十一	下三
焦念劬與永安搬場公司貨款	十二	二、五〇
和豐莊與葉恂若欠款	十二	下二、半
陳義興與根泰進行票款	十二	下三、十
盛張氏等與楊沛福撫慰金	十三	上九
華安水火保險公司與益利輪船公司押款	十三	九、三五
世界銀行與趙淦生等欠款	十三	九、五五
馬海洋行與陳榮根等欠租	十三	十、十五
張世楣與陸章甫薪金旅費	十三	十、四〇
劉雪滄與徐徐氏等交出租册	十三	下一、半
同慶莊興錦興地產公司等確認抵押權	十三	一、四五
大陸商場事務所與老介綸綢緞局等欠租	十三	下二
水明昌木器店與陸王氏等貨款再審	十三	下二、十
上海銀行與永泰號等欠租	十三	下二、念
上海市典業公會與黃伯禹等存款	十三	二、五五
東和泰號與信大麵粉公司等返還稅款	十三	二、五五
張勝榮與張奚氏確認身份	十三	下三、十
協記公司與張錦雲等確認分配	十四	上九
泰利公司與吉樂齋等欠租	十四	上九、半
謙泰經租賬房與夏吟龍等欠租	十四	上十
信源錢莊與大華機器冰廠等欠款	十四	上十、半
潘九記與嚴善根等退夥及求償股款	十四	上十一
郞文敬與方錫奎等押款	十四	上十一
許秀梅與徐氏脫離養女關係	七	下三、半

▼第一特區法院（民事調解）

案由	法庭	時刻
福源號訴欠款	十	上八、半
孫方元與唐周氏同居	十	上八、半
永錦玻璃廠與大光明電傾泡廠票款	十	上八、半
吉梅拉星與張錦森借款	十	上八、半
茂泰祥號與張安甫等票款	十	上八、半
李言蓉與曹卿華賠償	十	上八、半
路俊才與唐春山等借款	十	上八、半
郁實如與金仁紀等欠租	十	上八、半
恆業公司與發記欠租	十	上八、半
普益地產公司與陳元琪等欠租	十	上八、半
上海銀行靜安寺路分行與蔡文德等欠款	十	上八、半
陸楊氏與周童氏欠款	十	上八、半
浙江興業銀行信託部與色禮等欠租	十	上八、半
易高經租賬房與上海膠輪公司欠租	十	上八、半
諸理與吳順記等欠租	十	上八、半
愛記經租賬房與黃蘭光等欠租	十	上八、半
顧永祥與屠永貴等借款	十	上八、半
恆興祥鐘表行與森和祥鐘表行	十	上八、半
靜安公司與紅星洗衣作欠租	十	上八、半

▼第一特區法院（刑事案件）

案由	法庭	時刻
湯福保竊盜（宣判）	一	上九、半
趙金山等强盜（宣判）	一	上九、半
李洪生等鴉片	一	上九、半
張阿榮等鴉片	一	上九、半
沈子林嗎啡	一	上九、半
徐伯昕妨害秩序	二	上九
方水仁訴胡超濫發支票	二	下二
孫維明訴張祥根侵占	二	下二
趙澤霖訴徐補生濫發支票	二	下二、半
張陳氏等公共危險	三	上九、半
朱有德强盜	三	九、四五
倪和尚妨害家庭	三	上十
陳小管子竊盜	五	上九
張開陽贓物	五	上九、十
褚小牛傷害	五	上九、十
吳金生傷害	五	上九、十
林阿春等傷害	五	上九、半
周子銀等傷害	八	上九
劉泉根等竊盜	八	上九
儲濤霖等傷害及妨害自由	八	上九
田小五强盜（宣判）	八	上九
怕福耳訴亞克司侵占	八	下二
楊春華訴偉達公共危險（宣判）	八	下二
周徐氏訴王小王傷害	八	下三

▼第二特區法院（民事案件）

案由	法庭	時刻
同泰順記莊與張叔卿票款宣判	七	下二
泰昌木器公司與俄國俱樂部欠款	七	下二
蔡孫氏與蔡美富同居	七	下二
輪興公司與陳讓三欠租	七	二、五〇
周梅閣與錢降華等抵押權	七	三、一〇
泰利公司與大中華橡汪金奎欠租	七	三、二〇
沈孟明飛利德與沈孟明廢利士返還銀器	七	三、五〇
發茂伙食公司樂根來與協茂伙食公司徐季生賠償	七	四、一〇
長順猪行顧葆相與乾益肉莊蔡元等貨款	六	下二
中國營業公司姜納與施脫蘭書克佛趣等入冊	六	二、二〇
麗安電氣公司維他納與郭沙米滴師夏欠租	六	二、五〇
義興莊主芳與振元行票款	六	三、一〇
蔡美珍與姜玉書脫離同居關係	六	三、三〇

▼第二特區法院（刑事案件）

案由	法庭	時刻
警務處訴胡志忠竊盜宣判	一	上九
警務處訴張陳氏竊盜	一	上九
警務處訴徐炳叶搶奪	一	上十
王老三殺人再核	二	下二
顧阿毛訴吳琴仙等竊盜	二	九、三〇
董其章等訴趙應等妨害自由	二	九、三〇
警務處訴來俄尼特毀損宣判	八	上九
警務處訴周榮甫詐欺宣判	八	上九
警務處訴姚永生竊盜	八	上九
警務處訴黃發仁竊盜	八	九、四五
警務處訴柯達林竊盜	八	九、三〇
警務處訴沈錫卿竊盜	八	九、二〇
警務處訴梅田氏竊盜	八	十、一五
警務處訴朱榮生竊盜	八	十、三〇
警務處訴周元仁竊盜	八	十、四五
警務處訴陸家林竊盜	八	上十一
警務處訴吳金廷竊盜	八	上十

▼上海地方法院（民事案件）

案由	法庭	時刻
茂大煤號與施宏亮貨款	一	上十
童同報與童王曉華返還圖章	一	上十、半
徐張道與徐良借款	一	下二
侯紫峯與朱文惠欠租	二	下三
趙唐氏與匡克明等異議	二	上十
程李氏與閻鳴皋異議	二	上九、半
福裕賬房與蔡大毛租屋	二	下一、半
同慶莊與顧滋梅押款	二	下二、半
江新民與周阿麒離婚	二	下三、半
吳振保與呂丹成異議	四	上十、十
通知公司與高雲貴租屋	四	上十、念
萃秀堂與楊國祥欠租	四	十、五十
陳玉如與謝祥慶借款	四	一、五十
程雲章與翁靜波賠償	四	下二
姚明晟與徐孝孫押款	四	下三
合衆公司與實新廠租屋	六	下三、半
倫序公司與楊澤田租屋	六	九、五十
徐蕙卿與叢乾森造價	六	上十
德餘公司與沈彥友欠租	六	上十、念
五和洋行與卓許氏欠租	六	下三
臧全全與何其根抵款	六	下二
張厚德堂與周全根借款	六	下三、半
張順實與楊耀炳借款	九	下三、半
王永華與陳煥文欠租	九	下二
郁福頤與翁厚福欠租	九	下二、念
陳潤水與周福庭押款	十	下三
胡和德與邵子靑欠租	十	上十
興業會計師事務所經租處欠租更審	十	上十、半
華興工藝社與龔振邦貨款	十	上十一
沈海榮與凌吳氏交人	十	下二、念
黃惠民與胡文炳析產	十	下二、半
雄記經租賬房與胡寶元欠租	十四	上九、半
劉德餘訴地價	十四	上十、半
吳善生等與振昌機廠等貨款	十四	下一、半
陸麗生與王杏生抵款	十四	下二
恆業公司與范東生欠租	十四	下二、半
錢根生與范汪氏欠租	十二	下二、四

▼上海地方法院（刑事案件）

案由	法庭	時刻
史濟祥訴張林根詐欺	三	下一
張家違等妨害家庭	三	下一
胡雲生訴蕭振保濫發支票	三	下一
新鳳萬訴王樹玉詐欺誣告	三	下二
劉村周濫發支票	三	下二
李汪氏訴楊雲如和誘	五	上十
楊正實等竊盜	五	上十
朱阿林詐欺	五	上十、半
王阿二竊盜	六	上十一
奚維耕訴鄭水金等妨害自由	五	下二
黃邵氏妨害家庭	十一	上九
陸元甫訴張殿臣等詐欺背信	十一	下一
陳福生等强盜	十一	下二
王正科訴李德生妨害自由	十一	下三
陸伯鴻訴楊永賓竊盜	十一	下三
程汪鈞違背度量衡	十一	上九
邢廣禮訴趙文遠等妨害婚姻	十一	下一、半
孫長發訴朱文祥詐欺	十二	下二
安娜李伐爾特訴葛列希佛過失傷害	十二	下一、半
王小弟訴王鳳岐侵占	十二	下三
陳治山等誣告	十二	下三
朱善華竊盜	十二	下四
趙桂保訴游大富子傷害	十三	上十
常榮生訴華琴山濫發支票	十三	下二
袁張氏訴金德龍妨害風化等罪	十三	下二、念
陸悅庭等訴龔曦妨害自由	十三	二、五十
蘇裕豐訴唐姊妹等詐欺	十三	下三
陳盛如訴魏四詐財	十三	下三、十

民衆廣告

遺失田單　玆遺失二區……圖……字圩……號田單一紙、除登報聲明作廢外、特此聲明。

遺失串粮　玆遺失……串粮……、除登報聲明外、特此聲明。

遺失田單　玆遺失……區……圖……字圩……號田單……、除登報聲明作廢外、特此聲明。

遺失串粮聲明　今遺失……以上各串粮、特此聲明作廢。林黃啓

遺失田單　玆遺失……區……圖……字圩……號田單……、聲明作廢。

聲明類

福記號兼張駿思事　源證協如股覆義　順理券東鑫金啓

王祥表師律代丘佩紫　承要子君事啓

江蘇上海第一特區地方法院公告（第二三二三四號）

（……Mrs. Lucy Stevenson……遺產……）

江蘇上海第一特區地方法院二八九號公告（請發執管朱鑑塘遺產）

江蘇上海第一特區地方法院第六六號公告（請發執管康錦榮遺產）

推受盤加記聲明

永盛松記肉店王如松

泰天司怡六號鄧利警如四房伯公告路里四客珍

吉頤師表市修曹賢啓事　登律代南普堂衆有君事

退保聲明

分家通告

受盤聲明

良地出讓

驅逐劣子聲明　余海敦啓

警告房客忻元中

受盤聲明

及對受盤聲明

聲明運單提單作廢

受盤聲明

永前肉店主靜卸退聲明　盛店王江職保明

遺失類

遺失股票　玆遺失興業銀行……股票……、除登報聲明作廢外、特此聲明。朱志堯啓

遺失莊票　今遺失……莊票……、除登報聲明外、特此聲明。

遺失聲明

遺失聲明

遺失章印

遺失聲明

遺失保壽單聲明作廢

遺失鑑印

遺失倉單作廢

遺失聲明

批示

地方法院

▲民事執行（念日）▲趙澤霖銷案由狀悉准予銷案仰於三月卅日下午一時來院領回證據及查封費此批▲陳煥文狀請開釋山狀悉查該民爲鑄成綢廠股東兼經理本院念四年易字第三〇號及第四二九號確定判決所認定鑄成綢廠財產不足清償債務時爲該廠之股東自應負償還之責查該民在本院……

第一特院

▲原判決關於劉學成罪刑部分撤銷劉學成處有期徒刑五年褫奪公權五年▲河北高等法院檢察官因李玉春搶人勒贖上訴一案（主文）原判決關於罪刑部分撤銷李玉春幫助擄人勒贖處有期徒刑五年▲浙江周三卿強盜擄人勒贖上訴一案（主文）原判決撤銷發回浙江高等法院▲江蘇周鳳寶等擄人勒贖上訴一案（主文）原判決關於奮有忠部分撤銷發回江蘇高等法院第四分院其他上訴駁回▲河北常清元等幫助擄人勒贖上訴一案（主文）原判決關於常清元左金聲張明岱張明凱罪刑部分撤銷左金聲張明岱張明凱幫助擄人勒贖各處有期徒刑十二年常清元殺贖擄人勒贖處有期徒刑十年▲河北常清元等幫助擄人勒贖上訴一案（主文）上訴駁回▲陝西魏安俊等傷害人致死上訴一案（主文）原判決撤銷發回陝西高等法院▲江西裕源油行因劉秀昌侵占附帶民事訴訟上訴一案（主文）本件移送本院民事庭（三月七日）

▲原判決撤銷發交河北高等法院▲江蘇賈志燦等因自訴被告等侵占等罪上訴一案（主文）上訴駁回▲江蘇賈志燦等因自訴被上訴人等侵占等罪附帶民事訴訟上訴一案（主文）上訴駁回▲湖南周華卿妨害風化上訴一案（主文）原判決及第一審判決均撤銷周華卿意圖姦淫略誘未滿十六歲女子處有期徒刑兩年▲湖北吳會昌等搶奪上訴一案（主文）原判決撤銷發回湖北高等法院第一分院▲河南張同林強姦故意殺人上訴一案（主文）原判決撤銷發交河南高等法院第三分院▲燕南宋福卿恐嚇上訴一案（主文）原判決及第一審關於宋福卿部分之判決均撤銷宋福卿意圖爲自己不法之所有以恐嚇使人交付所有物處有期徒刑三月▲河北董傳壎誣告上訴一案（主文）原判決及第一審判決均撤銷董傳壎誣告處有期徒刑四月緩刑二年▲江蘇劉學成殺人擄人勒贖上訴一案（主文）……

被訴債務執行案件多起聚傳執行或諉稱所在不明或抗不到債權人請求依法管收並無不合著速遵照毋庸議此批▲周黃氏等狀請停止拍賣由狀悉既據稱提起執行異議之訴仰速依法聲請定停止執行以資救濟據狀遽請停止拍賣於法不合未便照准此批▲張強林等請求批示查封之不動產由狀悉查吳沈氏與管澤晉等債務案內查封之不動產係念四保二圖方十二圖方字圩二百十七號徐清如戶則田七分三厘四毫連同地上樓房四幢仰即知照此批▲朱富生狀請銷案及啓封領證由狀悉所請銷案應予照准查封不動產仰候啓封發還繳案證物定本月念七日下午二時給領此批▲劉墨泉狀請拍賣由狀悉本案查封物品鑑價中一俟鑑價評定即予依法定期公告拍賣此批▲張君澤狀請勒遷及追租由狀悉本案業經派員執行遷讓關於欠租准即傳案訊追此批▲談聖林請免執行由狀悉准免執行存案證物仰於本月念七日下午二時來院領回此批▲錢莊狀請估價拍賣由狀悉准予估價拍賣此批▲信成貿易公司聲請拍賣由狀悉准予估價拍賣此批▲黃志文請求執行由狀悉本案卷未發回仰提出確定判決之證明以憑核辦此批▲何學賓請求執行由狀悉准予拘追此批▲吳伯琴請求啓封並准定驗保還證物由狀悉准予啓封存案證物仰於本月念七日上午十時來院領回此批▲錢松夏等狀請劃分單地暨執行訟費由狀悉准予將土地局劃分並仰三月念八日上午九時來院聽訊此批▲惠泰祥記五金號狀請發還查封由狀悉准予發還仰三月卅日上午九時來院領取此批▲吳森林聲明已經公墓擇妥地點由狀悉仰於三月卅日上午九時來院傳同張孝娥訊奪此批▲姜作霖狀請減價拍賣狀悉已定四月一日開標拍賣仰即知照此批▲穫餘記等狀請貨款由狀悉仰於四月二日下午二時來院領取此批▲王松溪狀請領證由狀悉仰於四月三日上午九時來院領取此批▲春源豬行狀請托囑執行由狀悉准予托川沙縣政府協助執行此批▲李雲卿狀請執行由狀悉案經上訴所請執行暫從緩議此批▲楊鴻慶請求發還證物由狀悉候案執行可也此批▲源茂完案准予經銷此批▲新華信託儲蓄銀行請票傳由狀悉候傳案執行可也此批▲源茂葉行請求發還證物由狀悉候定期發還可也此批▲朱冬生請求拍賣押物由狀悉所請照准仰候查封抵押物可也此批▲車立生狀請嚴厲執行由狀悉准予執行此批▲王翼雲狀請繼續傳執行由狀悉准即繼傳執行此批▲魯傑臣狀請嚴厲執行由狀悉准即傳案訊追此批

公示送達

第一特院

▲定期開審　▲阿木生與王德勝因保證債務一案本院定於三月念六日上午八時五十分開審▲薄壽健與邱金虎等因借款一案本院於三月念八日上午十時十分開審▲上海女子銀行與陸文中等因押款一案本院於三月念八日上午十時十五分開審

▲吳少樵等與許檀賢因背信民訴一案本院於四月十一日下午二時開審▲永亨銀行與邵文炳等因押款一案本院於四月十三日上午十時開審▲張秉衍與王叔麟等因欠款一案本院於四月十三日上午十時十五分開審▲中華勸工銀行與劉柏森等因欠租遷讓一案本院於四月十三日上午十時三十分開審▲徐和豬行吳淞分行與朱鳳山等因貨款一案本院於四月十三日上午八時三十分開審▲顧仲甫與印波清因貿款一案本院於四月十三日下午二時十分開審▲張白雲與胡老佩因保證債務一案本院於四月十三日下午二時十五分開審▲王性記與張白茄生與江生富江明因借款一案本院於四月十五日下午二時十五分開審▲梅爾克與叔落惟葉夫等因可成等因解除契約一案本院於四月十六日下午二時念分開審▲上海牛奶公司與陶明昌因保證債務一案本院於四月十九日上午九時開審▲太平銀行與陶明昌因保證債務一案執行異議一案本院於四月念一日上午八時三十分開審▲牛北與李松泉等因傭報酬一案本院於四月念一日上午八時四十五分開審

第二特院

▼民事案件　▲李長榮與薛鴻賓因貨

地方法院

▲定期開審　▲隆祥號陳天宇與梁濟川爲借款一案規定四月十四日上午九時開審▲王虎與張小川爲詐欺民訴一案規定四月十五日下午三時五分開審

▲定期開審　▲長豫號等與王三才因貸款事件本院定於四月四日下午三時半開審▲胡佑安等與虞伯英因票款事件本院定於四月十一日上午十時開審▲俞禮坤等鮑錫順因欠款事件本院定於四月十一日上午十時念分開審▲金芝芳與華一襪廠等因執行異議事件本案定於四月十一日上午九時開審▲三益經租處與常祥瑞等因租屋事件本案定於四月十五日上午十時半開審▲陳賢芳與李大秀等因借款事件本案定於四月十五日上午十時開審▲永德典當與胡永祥等因欠款事件本院定於四月十五日上午九時半開審▲周德生與陳裕卿等因押款事件本案定於四月十八日下午二時開審

▲歐一案前因被告薛鴻賓應爲送達之處所不明特此公示送達▲江萬平與王亨燮因欠租遷讓一案前因被告王亨燮應爲送達之處所不明特此公示送達▲帝涵與俞梅林因貨款一案前因被告俞梅林應爲送達之處所不明特此公示送達

公債

上週債市較前週更清淡

▲大戶客幇無動靜

過去一週間之內國證券市場各債券市況、清淡之象、較諸前週、更尤過之、按日成交二三百萬、每盤起落、止於角許、一種蕭條沉悶之境遇、幾與民十六以前相若、興言及此、誠令人興今昔之感也、至於各方進出、除四號五十四號三十五號十四號等略有問津、其餘偃旗息鼓、均鮮動靜、即號稱大經紀人之四十三號五十四號七十八號（已改組爲十號二十號）等、亦絕鮮新買新賣、過程蕭沉、可見一斑矣、今後觀察、以環境、趨勢、籌碼、人心四者相推論、則能永久站住於六折以外、已屬難能可貴、故經營者宜如何扶衷共濟、圖整個難關之安渡、要爲當務之急也、蓋合息利率僅祇一分、以慣於高利貸之市場籌碼、如此利益、當難望招致其來、歸宿、其唯一之法、厥惟經營者之容忍一時耳、至於上週六日二十四盤之結果、較者前週、大率微漲一二三角云、茲將漲跌結果、列表於後、

債別	期別	上週開盤	上週最高	上週最低	上週收盤	較前漲跌	差額
統一戊種	三月	未開出					
統一戊種	四月	六二·○五	六二·三○	六一·七○	六二·一五	漲○·一五	○·六○
統一丁種	三月	未開出					
統一丁種	四月	六二·五○	六二·八○	六二·一五	六二·八○	漲○·二○	○·六○
統一丙種	三月	未開出					
統一丙種	四月	六二·三○	六二·六五	六二·○○	六二·三○	跌○·○五	○·六五
統一乙種	三月	六三·○○	六三·六五	六二·九五	六三·四○	漲○·三○	○·七○
統一乙種	四月	六三·五○	六四·○○	六三·三○	六三·七○	漲○·○五	○·七○
統一甲種	三月	六五·八○	六五·八五	六五·四五	六五·四五	漲○·一○	○·四○
統一甲種	四月	六五·九○	六六·一○	六五·五○	六五·九○	平	○·五五
金長	三月	五一·七○	五一·八○	五一·七○	五一·八○	漲○·三○	○·一○
金長	四月	未開出					
九六	三月	一○·五○	一○·五五	一○·四○	一○·四五	平	○·一○
九六	四月	一○·五五	一○·六○	一○·五○	一○·五五	平	○·一○

輪船進口報告

▲三月二十一日到▼

新甯紹 由甯波　新北京 由長江　新寧興 由香港　海亞皇后 由香港

輪船出口報告

▲甯波班▼　念三日 新甯紹　念三日 新北京　念四日 新江天……

▲長江班▼　念三日 温州 太古　念三日 瑞和 怡和　念三日 江華 招商　念四日 湘潭 太古　念四日 長沙 怡和　念五日 黃浦 太古　念五日 宜昌 招商　念五日 江和 怡和　廿六日 武陵 三北　廿七日 長興 太古

▲南華班▼　念三日 海生 招商　念三日 原和 太古　念四日 南昌 太古　念五日 太原 怡和

▲北洋班▼

▲瑞安平陽班▼

▲福州班▼

▲温州班▼

▲温台班▼

▲外洋出口輪船期

▲香港小呂宋班▼

▲舊金山紐約班▼

▲德國亨堡班▼

▲意國曲里斯班▼

民報 北甯鐵路簡明行車時刻表

中華民國廿五年一月一日重訂

●下行車●　▲七五次唐榆客貨三等慢車　唐山開六點四五　開平開七點二五　古冶開八點三〇　灤縣開……秦皇島開……

▲通縣支路

▲北戴河海濱支路